朝鮮日報
朝刊
本紙朝夕刊十面
編輯兼發行人 方應謨

社說

學級定員問題와 增校問題
—緊急한 解決을 要하는 入學難—

一

朝鮮에 잇서서 學齡兒童의 義務敎育이 얼마나 緊急한것인가함에 잇서서는 本欄에서 이미 屢次 論評한바어니와 이것과 지지안케 緊急한것은 中等學校의 增設問題다。專門學校에 잇서서는 日本內地에 잇서서도 相當히 激烈한 競爭이 잇스니 暫時 且置하드래도 中等學校에 잇서서는 적어도 四、五人 만흐면 二十人對一人의 競爭을 보는 激烈한 入學難이므로 日本內地나 다른 社會에서는 볼수업는 기막힌 現象이다。特히 今年부터는 한學級의 定員을 五十名으로하고 十名以內를 增募할수잇스되 그 境遇는 이 理由를 當局에 陳述하야 認可를 맛게되엇다하니 從來 多少의 餘裕를 두고 뽑던 入學生問題에 全然 이 餘裕가 업서지는 同時에 入學難이 一層 甚하게되엇다。

二

當局이 定員問題를 苛酷에 가깝게 關束하는 動機에 잇서서는 首肯할點이 업는것이 아니다。經營者가 經費를 적게 들이기 爲하야 一學級에 七十名、乃至 八十名을 집어넣코 授業料 밧기에만 沒頭하며 學生의 衛生關係、其他 敎授에 適當한 諸點을 沒却한다하면 그것은 勿論不當하다。事實 이런 種類의 學校가 업는것도아니다。某敎育者의 말에 依하면 現在의 敎室制度와 其他로 보면 一學級 四十五名을 가장 適當하다 한다。

三

그러나 朝鮮의 實情으로 보면 以上과가티 入學難이 甚하고、그뿐더러 入學한 後로부터 卒業할때까지에 退學하는 數爻는 實로 莫大하다。이것은 公立、私立을 莫論하고 마찬가지다。特히 私立에 잇서서 더욱 顯著함을 본다。그러므로 미리 餘裕를 두고 뽑거나 二學年 乃至 三、四學年에 잇서서도 隨時 補缺生을 選拔함은 無妨할뿐아니라、入學難이 甚한 이때 勸奬할만한 일이다。그런데 當局은 定員問題를 甚히 關束하야 補缺生募集에 잇서서도 一一히 當局의 認可를 要하고 甚하면 그 試驗內容에까지 干涉하라한다 하니 너무 朝鮮의 實情을 無視함이 아닌가。勿論 五十名이면 五十名을 第一學年에서 選拔하야 그대로 五年에 卒業시키면 그以上 더조흔 理想은 업슬지나 理想과 現實은 다르니 이러한 特殊事情은 當局이 當然히 參酌하야 定員이 多少넘드래도 이것을 容認하고 그 採擇은 學校當局에 一任해야할것이다。

四

萬一 이것이 不可能하다하면 當然히 補塡策으로 增級 又는 增校를 할것이다。從來 一學級에는 平均 七十名을 收容한것이 事實이니 萬一 定員을 六十人以上 一人도 增員치 못한다는 嚴重한 規定을 實行한다면 한學校에 對해서 平均 百人 乃至 百五十人의 減少를 볼지오、公、私立高等普通學校、實業學校、中等各種學校 合百四十校로서는 一萬四千人 乃至 二萬餘人의 減少를 볼것이다。最少限度 一萬人이 준다할지라도 中等學校 十五校 乃至 二十校가 事實上 不足한것이 아닌가。그러치 안허도 入學難이 激甚하야 增級 又는 增校의 問題가 焦急한 이때 事實上의 學級及 學校의 減少를 當하게되면 增級 又는 增校가 緊急하다。

五

一部에서는 往往히 朝鮮人의 高等敎育의 不必要를 論하야 現在의 學校로도 滿足하다는 듯 表하는바 업지안흐나 實際로 朝鮮의 向學熱을 보다든지 또 敎育이 얼마나 緊急한가를 생각하는 사람은 이런 言說을 敢히 發하지 못할것이다。當局에서도 往往히 中等敎育의 必要보다도 實業敎育을 貫徹하야 私立中等學校의 設立에 對해서는 設立方針의 變更을 慫慂하는바 잇스나 이런 態度는 朝鮮의 實情을 無視하는것이다。中等敎育은 公民으로서 高等普通의 常識을 엇는 機關이다。이것이 公私立을 合하야 三十을 內外하야 日本內地의 大學의 數만도 못한데 不拘하고 往往히 이것도 足하다함은 朝鮮人은 永久히 現狀에 滿足하라는 暴言이라 할것이다。當局의 反省을 促한다。

『콤인테른』大會서의 反日中策動判明
—中國共産黨에서는毛澤東以下六名 出席하야國民黨과日本排擊을力說—
國府、近日第二次抗議

【電通東京電話】第七回콤인테른大會의 內容에對하여는 中國도 去八月二十日 駐蘇大使 顔惠慶氏를 식혀 口頭로서 警告를 發케하엿는데 그後 國民政府當局의 調査에 依하면 執行委員으로 毛澤東以下六名의 中國人을 出席케하야 反中的言動을 行케한事實이 判明되엿슴으로 國民政府는 近近 第二次抗議를 行하기로되여 目下 着着 그準備를 進行하고잇다는 旨가 情報가 三日 日本外務當局에잇섯다 그리고 以上 中國共産黨代表의 演說이 國民黨과함께 日本帝國主義를 共同의敵으로 排擊할것을 力說하엿슴으로 日本當局에서도 東亞의 平和를 維持하는 見地에서 그推移를 重大視하고잇다 中國各代表의 演說要旨는 左와如하다

一、國民黨은 帝國主義國과 結託하야 賣國的行爲를 敢行하고잇다 그리고 帝國主義의 앞잡이는 日本이다 我黨은 日本及國民黨을 排擊하지안흐면 안될것이다

二、中國에잇서서 코민테른은 黨員四十萬을갓고 黨의指導에當하여는 二百萬平方里의 土地와 五千六百萬의 人民을支配하고 五十萬의 軍隊와 百萬의 別動隊를 갓고잇다 一九三一年 十一月七日에는 第一回共産黨大會를 開催하고 스탈린主義에 基한 憲法을 發布하야 共産黨의 勢力擴大에 努力하고잇다

太田駐蘇大使도 嚴重히警告

【莫斯科二日發聯合】莫斯科駐箚日本大使 太田爲吉氏는 本省의 訓電에基하야 二日午後二時 外務人民委員部에 스토모니야코프次長을 訪問하고 콤인테른赤化工作에 對하야 嚴重抗議를 發하엿다 警告要旨는 如左하다

一、콤인테른 第七回大會에서 日本代表가 日本의 赤化工作에關한 所見을 述하고 또 大會講事에 日本에 關하야 不穩한 個所가 存在함에 不拘하고 蘇聯政府는 何等 取締를 講究치안코 도로혀 新聞紙上에 公表한것은 日本政府의 기피 遺憾으로 역이는바이다

一、事實上 蘇聯政府와의 關連을 가진 콤인테른이 日本國內의 共産主義運動을 指導하고 赤化指令을함과 如한것은 日蘇兩國既存條約第五條、赤化宣傳禁止條項에 明白히 違反되므로 蘇聯政府의 猛省을 促하지안흘수업다

日本視察團 國府派遣키로決定

【上海一日發聯合】國民政府는 日支經濟提携의 前提로 各種의 日本實業視察團을 派遣하기로 決定하고 目下 財政部長孔祥熙氏는 上海鹽業銀行總經理吳鼎昌氏

伊『에』間에開戰되면 英伊衝突不可避
—地中海作戰엔伊國이最初에는有利—
倫敦外交界觀測如此

【倫敦二日發聯合】에디오피아國을 中心으로한 伊에關係은 자못錯綜하야 如何한 事件으로 地中海의 兩國艦隊間에 衝突을 惹起할는지도 알수업는 切迫된 狀態에 直面하여잇는것은 否認할수업는事實이다 倫敦外交界은 벌서부터 開戰이 實現될時期에 對하야 種種觀測을 나리고잇다

一、伊太利政府가 戰端을開始하면 英伊兩國間의 開戰은 避하기困難하다 地中海의 戰鬪로는 地理的關係上 伊太利가 最初有利한 立場에 설것은 確實하나 結局英國海軍이 지브랄타에잇는 以上 伊太利는 有利를繼續할수는 업다

一、英國政府는 이實情을 熟知하고 經濟封鎖가 效果를示現함을 기다려 作戰을取할것이다

一、말타島根據地는 伊太利空軍으로부터 三十里를隔한 地點에잇슴으로 空襲에依하야 粉碎될憂慮가잇다 第一말타를 失하면 英國海軍은 世界大戰當時와同樣으로 海上의 希臘領의 島嶼를占領하리라고觀測되다 理事會의 舞台에서 英佛伊三國代表間의 折衝은 比較的容易히 進展되리라고 英佛에서는 觀測하고잇다

英佛代表壽府向發

【巴里二日發聯合】佛國代表 라발首相 英國代表 이든無任所相은 二日 午後十一時卄分 巴里를 出發하야 夜行列車로 壽府에 向하엿다

國際聯盟理事會
—伊『에』紛爭審議를中心으로—
四日부터遂開催

【주네브三日發聯合】第八十八回聯盟理事會는 亞爾然丁代表 기나즈 博士司會下에 드듸어四日에 開會하기로되어 各國代表는 續續 주네브에 進出하엿는데 第一着은 伊太利代表인 로코스聯盟局長으로 公文書와 寫眞을너흔 數個荷物을 携行하고 끗까지 에디오피아를 膺懲할 必要를 各國에 決定시킬 意氣인모양이다 理事會에서 畢竟 伊에兩國紛爭이 上程되면 먼저 報告委員 쫄리티스 公使가 紛爭事件에 關한 和協 仲裁手段의 經過를 報告한다음 以下의 順序로 議事를 進行할터이다

一、巴里會商의 經過에關한 英國代表 이든無任所相의 報告

一、에디오피아代表가 提訴國代表로 伊太利政府의 不法行動을 聲訴

一、伊太利代表 알로이지男의 反駁 特히 奴隷制度의 禁止를 實踐하고잇지아니한 事實을 들어 聯盟에서 除名할것을 主張할것으로 보인다 最後로 理事會가 드듸어 紛爭處理手段을 決定하면 理事會의 審理方針에 對해서는 指導的地位에잇는 英佛兩國代表의 意見不一致로 極度의 紛糾가 豫想되는데 英國代表部에서는 일은委員會의 報告에 多大한 期待를두고 右報告가 거의 完全히 政府의 立場을 好轉케 하고잇는 結果 어떠케 局面打開에 關한 餘地가 될것으로 보고잇다 伊太利代表도 이報告에 滿足할것은 疑心할餘地가업고도

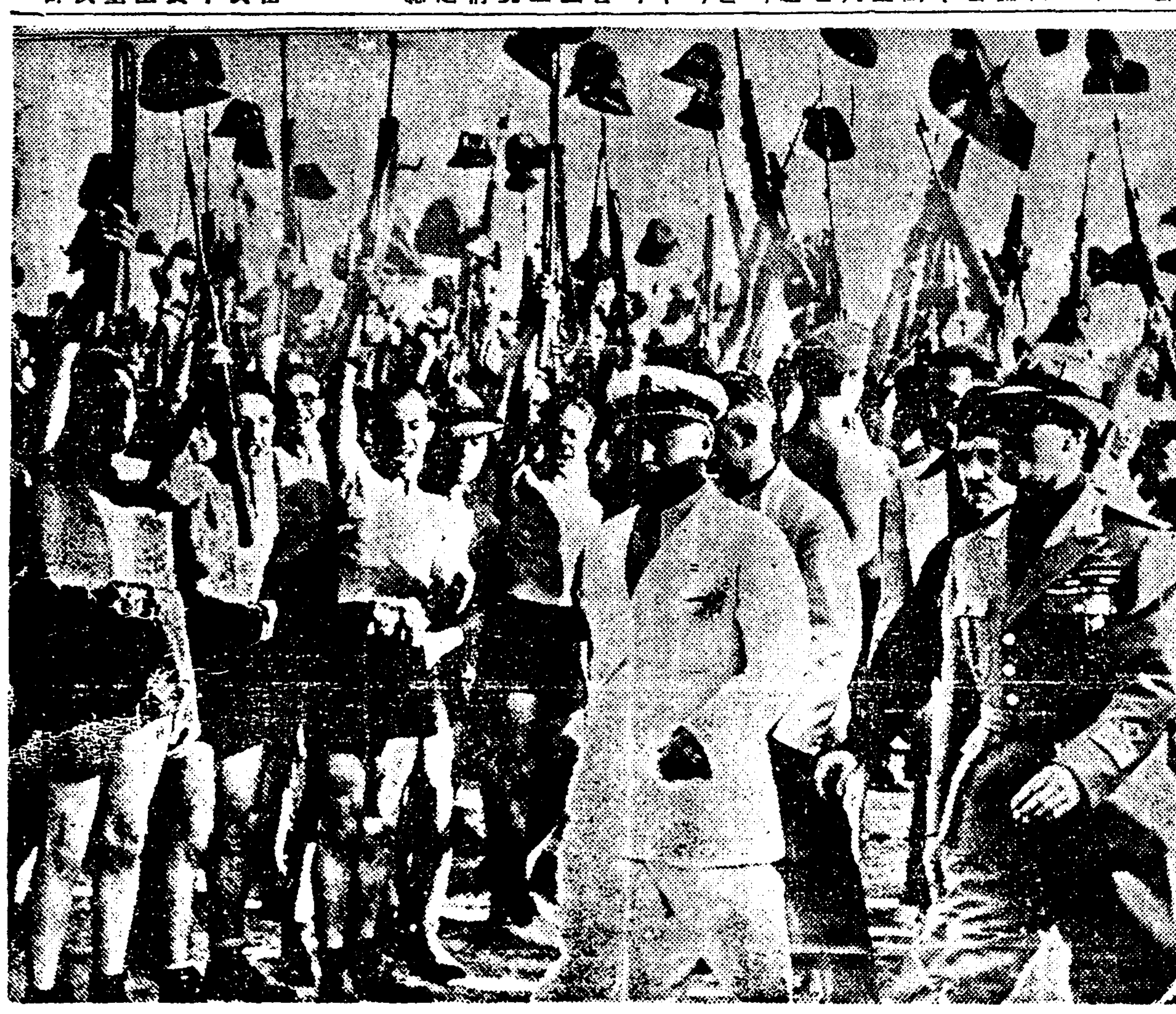

意氣益强의뭇솔리니氏

伊에開戰을 앞두고 全國人心收攬에 注力하고잇는 뭇솔리니氏는 山으로바다로 避暑地로 宣傳行脚에 寧日이업다。寫眞은 海軍服입은 뭇솔리니氏、大戰當時出生 팟시스트 靑年團의 閱兵하는곳에니르러 그들의 喝采를받는光景

前哨戰開始說 一部에傳播
에國政府에서는否定

【電通아디스아베바三日發】數千의 伊太利兵이 에리트리아의國境을 突破하고 前哨戰을 開始하엿다는說이 一部에 傳하야 各方面을驚愕케하고잇는데 에디오피아政府는『絕對로 如斯한公報를 接하지못하엿다』고 言明한다 그리고 政府는 二日同國境方面에 派遣員을照會하엿든바 이를否定하는 回電이잇섯다

에國에利權讓渡를 英國을춤추운다고 伊紙誹謗

【電通羅馬三日發】英米財閥에對한 에디오피아의 利權讓渡는 伊에紛爭에 新事態를 導入하는 것이라하야 世界에센세이슌을惹起하고잇는데 聯盟理事會를 明日에 압둔 伊太利는 三日附新聞第一面에

『칸사스』(에디오피아皇帝의 土人稱號)는 廣大한 利權讓渡에 依하야 英國을 춤추게하고잇다

고 本問題를 드러 筆誅를날카롭게하야 떠들기始作한 주르날드이탈리아紙의主筆 가이다氏는 가르되

에디오피아의 利權讓渡는 一九○六年의 英、佛、伊三國條約을 蹂躙한것이다 에디오피아는 일즉 伊太利에 對하야 某種의 油田開發權을 讓渡한일이잇다 그것은 라나힐地方이라고 信하는데 同地方에 잇서서는 一八九五年 伊太利人 데이로氏가 油田發見의端緒를 여럿다

伊對聯盟策骨子
아代表에게賦與한諸項

【電通羅馬二日發】뭇솔리니首相은 二日午後 베네치아宮에 政府首腦部를 招致하고 聯盟理事會對策을 樹立할터인데 傳하는바에 依하면 首相이 알로이지主席代表에 授與한 對聯盟策의骨子는 左의諸項을 包含할것이라한다

一、伊에紛爭의 歷史的 經過의 積極的 詳述으로서 列國代表의 印象一轉을 圖하야 伊領東阿弗利加植民地의 安全保障確保를 爲하야 伊太利가 이러한 事態를 지지안흘수 업섯다는 事情을 歷史的으로 理解식힐것

一、에디오피아의 現在國情에對하야 各國代表의 理解審査를 要求하야 國際聯盟이 그創立에 際하야 委任統治制를 聯盟規約中에 採用한 眞意가 實로 先進文明國과 未開及 半開國과를 同一한 國家列에 두는것이 不合理한것을 覺悟한結果이라는데 對하야 注意를 喚起함

一、東阿弗利加의 問題가 歐洲狀勢에動搖를 與함과 如한 念慮가업고 全然局地的으로 解決할수잇는것이다 萬若 聯盟이 伊太利의 이解決方針을 抑制하는 일이잇스면 그것은 도리혀 伊太利本國을 中心으로 歐洲에 새로운 困難을 惹起할 念慮가 잇다는것을 指摘하야 伊에間의 條約을 基礎로한 直接的解決만이 眞正한平和確保手段이라는것을 强調한다

利權讓渡問題로
當該리켓트氏談

【電通지브치二日發】에디오피아 皇帝하일레·셀라시에一世陛下와 에디오피아國의 經濟開發에 關한 重要契約締結에 成功하야 國際政局에 一大波紋을 投한 英國의 事業家 프란씨스·리켓드氏는 資金調達을 爲하야 倫敦에 歸還하는 途中 二日 지브치에 到着하얏는데 에디오피아皇帝와의 契約에關하야 如左히말하얏다

에디오피아 皇帝陛下로부터 에디오피아國內의 石油利權의讓渡를 바든것은 事實이다 但 開發事業에 投할資本金額이라고 傳하고잇는 額數는 正確을 缺하엿다 에디오피아國內의 石油埋藏量은 相當히 豊富한데 石油誘導管은 제일라港 或은 英領소말릴란드의 海港으로나올것이다

六中全會議에서 國府主席更迭?
蔡、王、張、于四氏中後任

【電通上海三日發】國民黨의 六中全會議는 九月二十日南京에서 開催키로되엿는데 同席上에서 國民政府主席의 更迭이 議題에오를 模樣이다 即 現主席林森氏의 任期는 今年十二月二十八日로써 滿期됨으로 六中全會에서 後任者를 決定하고 다시 十二月五全會議에 諮하야 正式發令하게되리라고 觀測되는데 蔡元培 于右任 張靜江 王寵惠等 諸氏中에서 推薦될터이다

北平軍事分會 近日中廢止決定

【電通南京三日發】國民政府當局은 北中事態에 一大變化를 生하야 北平軍事分會 存續의必要를 認定치안케되엿슴으로 此를 廢止하기로 決定한 模樣이다

一事一言

生活의精神化、合理化 (三)

長白山人

生活方式을 精神化合理化하는데 첫재로 排擊하지아니하면 아니될 點은 追隨性이다。自己의 信仰이나 信念이 굿게 선 사람은 안 그러치마는 그러치못한 사람은 저라는것이 업서서 或은 慣習에 或은 世俗에 時時에 휩쓸려서 제精神을 못차리는것이다。慣習과 世俗中에서 조흔 것이면 追隨하는것은 새 조흔것을 내는것보다도 조흔 일이지마는 (대개慣習은 오랜 歲月에 世俗은 여러 사람에게 試驗되어서 可타함을 바든 것이기때문이니 이른바 良風美俗이란것이다) 無批判的으로 盲從하는것은 自我의 沒却일뿐더러 社會의 進步를 促進할 우리네의 義務를 放棄하는것이다。特히 時體(流行이라고도한다)란것은 흔히 營利業者의 奸計거나 또는 好奇者流의 작난인 것이 만흐니 이것을 追從하는것은 自我喪失이다。이러케 慣習과 世俗과 및時體라는 三種에서 解放하야 獨立한 저를 찾는 곳에서 生活方式의 精神化、合理化가 시작되는것이다。

그런데 近來에 所謂 文化生活을 한다는 個人이나 家庭을 보면 그는 慣習과 世俗에서 解脫한것만흔 얼마큼 事實이나 그 代身 그보다도 가장 劣惡한 時體의 奴隸가 되어버려서 百貨店에 새 時體、最新時體、超最新、超超最新을 따라다니기에 精神이 업고 家屋의 裝飾、服裝、人生觀까지도 그저 時體時體하고 헤매고 잇다。靑年男女들의 衣服、姿勢、言語、아니 그 思想까지도 時體와 時體間에서 搖動、浮沈하고잇으니 그네에게서 나올것이 模倣과 輕薄밧게 무엇이겟는가。

「저」라는것이 우뚝 서서 집을 짓거나 옷을 짓거나 趣味에서나 嗜好에서나 생각과 행실은 말할것도 업시 내 主義와 마음에서 나오게되어야 비로소 제 文化할것이 생길것이 아닌가。

北中赤化防止次 日中提携機運
內蒙을加하야對蘇防衛

【電通北平二日發】北中當面의問題는 北中特殊性에 適應한 新政權樹立을 懸案으로 두고 一段落되엇는데 滿洲國强化의 外廓工作으로 北中問題解決과 絕對不可分 關係에잇는 新疆、外蒙으로부터 北中에 向하야 浸潤되고잇는 蘇聯의 赤化工作防止問題가 焦眉의 大問題이어서 中國側도 最近顯著히 이方面에 關心을 가지게되엇슴은 注目할만하다 即 山西省主席閻錫山 綏遠省主席傅作義氏는 高橋駐平武官 田中關東軍調査課長等과 再三會見하고 邊境地方 赤化防衛에 關하야 積極的으로 日中協力하야 斷乎히 이것을 排擊할것이라고 切言하고 將來의目的을 爲하야 何等의 協定締結을 必要하다는 氣運까지 釀成되고 잇다 그리고 玆에 가장 重要性을 가지는것은 內蒙問題로 蘇聯의 赤化防止에 河北、山西、察哈爾、綏遠各省으로부터 自進하야 寧夏省을 連繫하는 一大防衛陣을 베풀時에는 內蒙도 當然 그組織中에 包含될것이다 現在 蒙古地方自治政務委員會에依하야 內蒙各旗는 統轄되여잇스나 이것으로는 活潑한活動도 實現하기 困難한 實情에 處하여잇슴으로 이羈絆를脫出하야 自治體로부터 一步進하야 獨立國家의 形態로서 蘇聯防衛陣에 加入할것이라는 소리가 놉다 內蒙에서 第一의 有力者인 德王의 地方에는 자못 注目할 動向이 보이게되엇다 不過 內蒙을 加한 北中各省과 日本과의 防衛工作이 어떠한 形式으로 具體化할것인가

日英提携爲하야 外相積極的活動
—무엇보담爲先門戶開放要求—
第三國의反對를排擊

【東京電話聯合】廣田外相은 八月二日에 歸國한 駐英松平大使와 晝者에約一個月에亘하야 重要協議를 繼續하고 다시 日英兩國의通商門戶를 是正키爲하야 歸任命令을發하야 日英兩國全般에 關한 重要方針을 決定하는대로 歸任하야 兩國關係의緊張化에 最善을 다할 決意를굿게하고 잇는 模樣인데 松平大使는 再次 倫敦으로 歸任後의 奉仕를 하게될터인데 廣田外相은 于先 來六日橫濱에 上陸할 英國政府財政顧問리-드로스氏에 對하여도 來十日 前後會見하고 日本의 包懷한 對英 根本方針의 根據를 說明하고 日英協調하야 世界平和의達成에 努力할目的으로 英國政府의 意圖를 打診하리라고 觀測된다 日英關係의提携에 關한 日本政府의根本方針은 如左한바 全世界의 英國勢力範에對하야 積極的協力을 要求할 重大因子가 되리라는것은 注目되여잇다

一、全世界에 其勢力範의 擴大를 圖하는 英國은 반드시 全世界의平和維持를 切望하리라고 信한다 英國이 그資源이 豊富하고 人口가 稀薄한 世界領土를 오직 英國資本이 獨占할것은 資源이 貧하고 人口가 過剩되여 發展의方途를 求하는 日本에對하야 기피門戶를 封鎖하는것은 全世界平和維持에 有害하는 所以가 아니라는 것을 斷言한다

一、英國政府는 그世界領土의門戶를 日本을 爲하야 開放하고 英國이 東亞에 向하야 開放과 機會均等의 原則을 要求할 것이다

一、그러고 日本은 어디까지나 東亞에잇서서 安定勢力인 責任을 負하고 日中提携에 對한 中國의 積極的協力을 要求하야 그實績을 擧하여왓다 英國政府는 반드시 東亞의 安全이 世界平和維持의 最要因子인 事實을 銘記하고 日中提携가 굿히 世界平和에 貢獻하는것이라는것을 確信할 것이다

一、따라 日本政府는 世界에잇서 英國政府의 積極的 協力을 要求하는 一方 東亞에잇서 安定性을 進展케 하는 日本政府의 諸工作에 對하여는 英國政府만 아니라 如何한 第三國政府의 反對도 容赦업시 排擊한다

第三回朝鮮資源 調査委員會開催

朝鮮總督府는 川久保內閣資源局長官을 首班으로한 各省資源調査擔任者가 現地調査次로 朝鮮에 渡來하게된것을 機會로 九月十一、十二日 兩日 總督府第一會議室에서 第三回朝鮮資源調査委員會를 開催할터인데 會議에는 委員長今井田政務總監以下各委員 特別參加로 川久保資源局長官 大串朝鮮參謀長外 陸軍 海軍 拓務 內務 商工各省 鐵道省 臺灣總督府의 資源調査關係官等 約七十名에 達하는 總動員計畫을 設定할 大會議로 그 議題는 左와 如하다

第一日
一、動員一般 事務의 進捗狀況(委員會)
一、總督府總動員 計畫事務進捗狀況(委員會)
一、特히朝鮮에期待하는 資源에對하야(資源局)

第二日
一、鐵非鐵金屬 非金屬鑛物計畫說明(資源局)
一、朝鮮의 右資源增産計畫設定의狀況
一、鎭南浦港灣計畫書의 檢討
一、仁川 雄基 羅津 淸津 木浦 各港의狀況

滿洲國幣新安値 日本金圓과同一

【新京三日發聯合】前月初旬以來 低落을 繼續하는 國幣는 二日에 이르러 新京中央銀行建値市勢에잇서 日本金圓과 파를 示現하게되엿다 그原因은 單純히 日本圓市勢의 消長에잇는바 國幣自體에는 何等興味가업고 特히 物價가 安定되여잇슴은 今日 何等물만한 直接的原因이업슴으로 滿洲國中央銀行에서는 樂觀하고잇다 따라 今後經濟의 豫想될 境遇에는 斷然 圓의冒頭要로서 臨하기로 萬一에 備하고잇다

林陸相進退問題 急速進展形勢
・後任에는川島大將有力

【東京電話聯合】林陸相은 三日午後 葉山御用邸에 伺候하고 統帥事項에 關聯하야 奏上하고 御下問에 奉答退下後 葉山에서 閑院參謀總長宮殿下께 拜謁하고 陸軍部內의 最高人事에 對하야 所信을 披瀝할것으로 解釋되어 注目되고잇다 即 林陸相은 過般의 永田中將事件에 對한 責任이 重大함을 痛感하고 進退를 考慮하게되엇스나 當時 部內에서는 非常한 衝擊을 바더 相當히 人心도 動搖되고잇섯기때문에 右事件의 善後處理의 圓滿遂行後 人心의 沈靜을 圖하고 軍의 肅正과 統制强化의 確乎한 態度를 세울 絕對必要를 痛感하야 그具體方法으로 去月二十六日 兩軍에 關한 軍司令官師團長會議를 招集하야 全軍에 그趣旨의 徹底强化를 圖한結果 部內의 空氣도 安定에 向하고 事件突發로 惹起된 當面의 處置도 一段落 되엇슴으로 드듸어『重大한責任』을 負하고 總督의責任을 明白히하려고 過日閑院參謀總長宮殿下께 그旨를 言上하고 後任者의 銓衡에 對하야 自己의 意中을 披瀝한 모양이다 그런데 渡邊敎育總監其他에 對해서는 林陸相은 苦衷을 述하고 進退의時機는 陸軍工作一段落時로서 하기로 諒解를 어덧고 後任銓衡에 關해서도 意見交換을 하려이므로 林陸相의 進退問題는 四日午後三時二十五分 旅行中인 渡邊敎育總監의 東京着을 기다려서 急速히 進展될것으로 보인다

【東京電話聯合】林陸相辭任할境遇에는 後任에는 軍事參議官川島義之大將、朝鮮軍司令官 植田謙吉大將、敎育總監渡邊錠太郎大將이 有力視되는데 諸種의事情으로보아 川島義之大將도 가장 有力視되고잇다

昭和九年度分
貿易外收支槪算

【電通東京電話】大藏省發表 昭和九年貿易外收支槪算은 左와 如하다 (單位百萬圓)

甲、受取計算
一、經常的收入 七七七、七
前年에比하야 八八、六增
二、臨時的收入 一九六、七
前年에比하야 九七、一減
計 九七四、四
前年에比하야 八、五減

乙、支拂計算
一、經常的支拂 五七五、二
前年에比하야 二、一減
二、臨時的支拂 四○六、八
前年에比하야 九二、○增
計 九八二、○
前年에比하야 八九、九增

丙、受拂超過
一、經常的收支受取超過 二○二、五
前年에比하야 九○、七增
二、臨時的收支拂超過 二一○、一
前年에比하야 一八九、一增

參照
昭和九年日本外國貿易額
輸出 二、一七二、一
前年에比하야 三三三、三增
輸入 二、四○二、四
前年에比하야 三八三、七增

人事・集會

▲金井鎭氏(中央放送局第二放送課長) 本社新築社屋落成人事次來社

▲金容采氏(東亞日報廣告部長) 新任人事次來社

夕刊後市況 三日

◆大阪 短期 新記◆
大新 八六七○(不變)
鐘新 二一八四○(不變)
日產 七六一○(不變)
東新 一四一○○(不變)

◆橫濱 生系 後引◆
當限 七六九○○ 先限 七三二○○

◆福井 人絹 後引◆
當限 六○三○ 先限 六○○○

秋曉

軍服입고堂堂入城 警察隊武裝强除
袁世同土兵團白旗堡를奇襲
警吏側束手受禍

【電通安東電話】 이일아츰 봉황성현백기보(鳳凰城縣白旗堡)경찰대에 그이웃마을에 토병이 드러와다는 보고가 왓슴으로 동경찰대가 대부분 출동하고 업는사이에 원세동(袁世同) 토병의일대기 라팔을불며 백기보로드러 왓는데 그들은 만주국군대의 복장을 차리엇슴으로 경찰에서는 만주국군대의 이동인줄알고 구경을 하고잇는데 토병은 그들에 경관을 포위하고 무장해제를 식힌후 금품을 략탈도주하엿다 그보다압서 토병단은 부근의 전신전화를 절단햇슴으로 일일에 겨우 그소식이 당지에 도착되어 군경을 현장에 지급파송하엿다

頻發하는土兵禍에 僻地同胞無寧日
◇……鹵掠肆虐이極甚

【咸興】 십삼도구사무방자(十三道溝四道房子)에이동하여온 천홍(天興)의 일대약칠십여명은 의연동지에 잠거하고잇는데 그일파약이십여명은 삼십일밤아홉시경 십사도구양덕리(十四道溝洋德里)조선인구장 김조철(金遭喆)방에습래하여 동가에서 조병서(曹炳瑞)이하일명을 랍거하여 십삼도구도천리(十三道溝桃泉里)방면에들어갓스며 또일파는 동리조선사람십여호에서 의류다수와 축우수두를 강탈하여 동포사명에게 운반식히고 돌아갓다는데 동리는 수차의피습에 목불인견의 참상을정하고 잇스며 또문명군(文明軍)의일대십여명은 일일오후열시경 십삼도구삼풍리(十三道溝三豐里)의 재주동포구장정용식(鄭用植)방을 습격하여 현금십칠원과 의복다수를 강탈하엿는데 다시그가족에대하여 먼저요구한아편을 제공치안흐면 구장을위시하여 부락민전체를 랍거하겟다고 협박하고돌아갓는데 동부락은 전부전전긍긍한 공포중에 싸여잇다고한다

人質五名또拉致
通化縣城東站서

【奉天三日發聯合】 삼일오전한시사십분경에 통화현성동참(通化縣城東站)에 사십여명의 반만군이습래하야 오명을인질로 랍치해가지고 다라나버렷다 이급보를받은 동경찰대는 즉시출동하야약한시간동안에 인질삼인을탈환하고 반군을 동북부로격퇴시켯다

京畿慶北兩警察部 多數靑年聯合檢擧
地下組織이綻露된듯

【大邱支局電話】 경기도경찰부고등과 형사대는 지난삼십일밤에 대구(大邱)에 출장하야 삼변전에 대구사범학교 적화사건의 관계자로 삼개월전에 본적지 경[illegible]로부터 대구에 잠입하야산십제사공장(山十製絲工場)직공으로 다니며 부내봉산정(鳳山町)이백십일번지 오철수(吳喆洙)집에 류숙하고 잇든 최의칠(崔義七)(三)이라는 청년을 검거하야 일일에 서울로 데리고 갓스며 대구경찰서에서는 전기최의칠이가 류숙하고 잇든집 주인 오철수(三)를 그날밤에 검속하야 방금엄중히 취조중이며 그밧게 삼일까지에 젊은녀자 세명을 계속검속하야 방금 엄중한 취조를하고잇다

그리고 또 경북영천(永川)경찰서에서는 지난 이십칠일에그곳 모청년의 가택을 수색하야 비밀출판서적 몃권을 압수하는 일방으로 청년 여덜명을 검속하야 경북경찰부의 지휘로 방금 엄밀한 취조를 하고잇다는데 무슨지하운동의 단서가 탄로된 모양이며 검거는 점점확대될듯하다한다

大京城水源地 廣壯里로遂決定
三百萬圓으로明年中에起工
總督府에書類提出

가난뱅이 살림으로본히쓰는 물까지마음대로못쓰는 현재의경성과 더욱이 한거름나아가서는 시구확장을한다음의 대경성의식수를위하야 그동안수삼삭을두고 물색중에잇든 신수원지후보지(新水源地候補地)는 서빙고(西氷庫)로 수철리(水鐵里)로 다시독도(纛島)로마치 신부는하나인데 신랑후보자는 여럿이등장하듯하여 경성부수도과당국자도 작정을못하고 잇든바모든 후보지를 일일히 실지답사하야지형(地形) 지질(地質)과 인수(引水)배수(配水)등 각방면으로 기술적조사와 측량을하야지난사십일하에 광장리(廣壯里)를 최후로 마치엿는데 그동안은독도가 다시유망시 되얏스나 그보다도 광장리가기술상으로 독도보다 훨신더유리하야 마츰내최후의 확정을보엿다 즉 현재독도의지형은 지형이 비교적나저서 조금만 놉흔 곳이면 물이올라가지아니하는터이며 겸하야 이곳은 강의하상(河床)이 놉하서 홍수물이드러 오기때문에 명반(明礬)을 너어 친전을 식이나 광장리는 지형이 그보다놉고 하상이깁허서물 도흐리지아니함으로 마츰내이곳을 결정한것이다

그리하야 경성부수도과에서는 경기도를 경유하야 이미총독부에 구체적서류를 제출하야 허가를구하는중으로 허가가나는대로곳토지매수에 착수하야 명년중에긔공하야 삼백만원의큰경비로 영구히 다시손대지아니하도록 할터이라한다

따라서 그동안수원지 후보설로 까닭업시 올라가든 여러곳의토지갑은 다시내릴모양으로투기매매로인한 득실이 상당히만흐리라한다

亂倫의人妻
他鄕서被捉

【仁川】 대동군(大同郡) 자족면(紫足面)로산리(魯山里) 장처길(張處吉)(?)의 처리화실(李瞞實)(二)은 그의간부김관오(金官五)(三)와 공모하고 본부의저축한돈 백여원을 절취하야연에 도피행을 하랴다가 시내신화수리(新花水里)근방에서『스톱』을하야잇든것을 본부가탐지하고 소관인천서에 수색원을 제출하야 방금엄중수사중이라한다

漢江에漂着屍

이일 오전열시반경 한강(漢江)수영장천막으로부터 약백가량 되는거리에잇는 상류(上流)에 나이약이십세가량된 조선청년의 시체한아가표착 되엿는데 주소성명은아직알수업스나 원인은 자살인듯하다한다.

地主도모르게 幽靈借地料橫取
八十戶貧民의膏血吸收

부내도화동(桃花洞)삼구번지 권병석(權丙錫)(五)은 지난 삼십일일 사긔횡령죄로 소관룡산서(龍山署)사법계에 구검되여 지금 준엄한취조를 밧고잇다 즉 권병석은 지난 대정팔년경부터 동경에잇는 전미우위문(畑彌右衛門)이란사람의 소유인 도화동삼구번지 소재토지 삼천구백사십오평과 미생정(彌生町)소재사백칠십오평을 관리해오든바 소유자인 전미우위문은 대정십이년십일월경에 전기토지 전부를 동양척식회사(東拓)에 저당하엿다가 채무를갑지못한 관계로결국경매에 부튼결과 부내미생정팔번지 사는유과업 굴평오랑(堀平五郎)외두명의 공동소유로 락찰이 되는과함께 권병석은 계속해서 그토지를관리하게 되엿다 그런데 권은 공교히 전기토지중에서 도화동 오번지 칠백오십평 시가일만원어치가 등긔에는 엄연히 굴평등외두명에게이전되엿스나 경성부 토지대장엔 의연히 전소유자인 전미의명의로 사무수속상 착오되여 잇는것을 긔화로 그부근 빈민약팔십여호에게 과중한 차지료(借地料)를밧고 각각 몃평식 빌려준후 그들빈민들에게 소화팔년칠월경부터 금일에 이르기까지 무리하게 차지료란 명목으로 약팔백오십원을 사취햇다는것이라한다

그리고 피해자가 모다 팔십여호나 되는 빈민들이니 만치 그 귀결은 주목되여잇다

火原에賠償要求
貞洞火災事件後聞

삼일 새벽 시내정동(貞洞)리화녀자고보(梨花女高)압 라원주(羅元柱)(三)의 과자집에서 불이러나 한집웅 미테 드러잇든다섯호가 전소된 사실은 석간에 보도하엿거니와 화원인 라원주는 일천이백원의 화재보험에드러잇는관계로 그다지 큰손해는 보지아니하게 되엇는데 그래애꾸진 화재를맛난 이웃집사람들은 불평마만하든중 동일오후여섯시경에는 그 피해자인장사화(張仕和)리호영(李鎬泳)등 여러사람이 라원주를 차저와 너는일천이백원의 보험금을 밧게되엿스니 관계치안켓지만 우리는억울하게손해만 보게되엇스니 보험금을 바드면 일부분을 나누어 주겟다는 증서를 써서 도장을 찍어 달라고 하는것을 라원주가 거절하매 그들은 설왕설래끄테 드듸어 폭행을 가하려함으로 라원주는 몸을 피하야 소관서대문서에 달려가 사실전말을 이야기하고 보호를 청하엿다 그러나 동서에서는 사건을 그다지 중대시 하지아니하고 그대로 돌려보내엇다 한다

◇

이에 대하하야 변호사 신태악(辛泰嶽)씨는 다음과가치 말하엿다

이웃집에서 불이 나가지고 불이 연소되어 손해를 보게되엇다면 물론 그손해를 배상식힐수잇습니다 단 민사문제이지 형사문제까지는 생기지 아니합니다.

鐵筋먹은 剛漢盜賊
警察이取調

이일오후여덜시경에 시외룡두리(龍頭里)로상에서 시내동대문서 박(朴)형사가 전과삼범의 부랑자 김대현(金大鉉)(三)이란 절도범인을 체포하여다가 목하엄중취조중인데 그는 금년사월부터 시외종암리(鍾岩里)보성전문학교신축장에 출근하면서 동공사청부업자 등전(藤田)소유의철근(鐵筋)을 전후수십회에 약한『트럭』이나 훔처내사실이 판명되엿는데 목하 동대문서 형사실입에는이철근이산가치싸혀잇다

僞造편지로現金詐欺

지난달 이십팔일에 부내송월동(松月洞)구십이번지 식료품중매업하는 정인형(鄭仁炯)(三)에게 어떤자가 자긔네상점과 평소부터 거래가잇는 김포군양동면왕곡리(金浦郡陽東面旺谷里)추백만(秋百萬)이란 사람의 모조편지를 가지고와서 자긔는추의 심부름꾼으로 왓는데 수일후에추에게서 그대점상으로 참외 여절바리가 올터이니 우선 그선금으로 오원만 보내라는 부탁이잇다해서 오원을 감쪽가티사취하고 다시 동일한 수단으로 여러곳에 가서 금품을 사취한 사실이 발각되여 지난 일일 새벽에룡산서원에게체포되엿다한다

魔疫、各地를連襲
嗜眠性腦炎慶南서또發生
威脅되는"健康朝鮮"

현해(玄海)의 저편을 풍비하는 무서운 기면병(嗜眠病)이 지난 일일 경기도 진위군(振威郡)과 안성군(安城郡)에서 발생하야환자 륙명을내인일이 잇서 세인의 이목을 놀내게한지 불과이 삼일에 경남도(慶南道)내에 다시 환자두명이 발생하엿다는놀라운 소식이잇다 경남도 당국에 드러온 보고에의하면 함안군 산인면 신산리(咸安郡山仁面新山里)오백구십구번지 한만적(韓萬積)의 둘재딸인 한두희(韓斗姬)(六)는 지난 팔월이십일일에 발병하야그후기면(嗜眠)상태에 빠저 잇든바 작이일에 기면성노염(嗜眠性腦炎)으로 판명되엿다 하며부산부초량정(釜山府草梁町)이정목오십삼번지 뢰호세기(瀨戶セキ)(七)는 이십구일에 발병하야삼십일일에 이르러서는 삽십구도내지 사십도의 고열이 지속되야 수족은두더지고 점차 기면상태로 드러가 몃번이나 경련(痙攣)을 이르켜확실한 기민성노염으로 판명되야 위독한상태에 빠젓다한다

이병은 전염계통이나 치료방법까지 전연히알수업는 무서운병으로 위생당국에서도 하등대책을 세우지못하고 잇는중임으로이전률할 병마의 침입에 대하야일반은 크게우려하고잇다

江原道强盜를 漢江里서逮捕

【京畿】 삼일오후두시반경 시외한지면 한강리(漢芝面漢江里)압 길가에서는 행동이 수상한청년하나이 배회하고 잇는것을 한강리주재소윤(尹)소장이 발견하고 불심심문을 하엿든바 뜻밧게도 그자는 지난칠월칠일강원도홍성(江原道洪城)경찰서로부터 강도범을 수배하는자와 흡사함으로 즉시본서로 인치하엿다한다

運動競技

아마츄어拳鬪
申請期日은十日

中央基督敎 靑年會體育部 主催의 第八回全朝鮮 아마추어拳鬪選手權大會는 來十二·三·四日의 (三日間)每夜八時부터 靑年會後庭에서 擧行할터이라는데 參加規定其他는 다음과갓다

▲申請期日=九月十日午後四時까지▲計體重=九月十一日午後四時에 靑年會館體育部에서▲抽籤=審判部에서行함▲參加金=五十錢 申請時納付함

▲大會競技種目은 다음의八階級으로定함

1、플라이級 十三貫四四〇匁以下
2、밴탐級 十四貫一六〇匁以下
3、페더級 十五貫一二〇匁以下
4、라잇트級 十六貫二〇〇匁以下
5、웰터級 十七貫六四〇匁以下
6、미들級 十九貫二〇〇匁以下
7、라잇헤비級 二十一貫以下
8、헤비級 二十一貫以上

【備考】申請者一階級에一人인時는競技를行치아니함 競技時間及回數는 三分三回戰으로定함

올림픽의밤
平壤은六日夜

【平壤】 明年二月 獨逸에서 開催되는 第四回冬期 世界올림픽 氷上競技大會에 全東洋을 代表하여 出戰하는 우리朝鮮이 나은 金正淵、李聖德、張祐植三君의 出發을 압두고 三君의 旅費의 一部를 補助코저 六日午後七時半부터 平壤府內新陽里 崇實大講堂에서 『올림픽의 밤』을 開催한다함은 既報와 갓거니와 이날에는 映畵、講演、音樂、報告等 滋味잇는 順序가 만흠터이므로 人氣는 非常히놉하잇스며 六日에는 三君의 前途를 祝福하는 派遣祝賀晩餐會를 後援團體인 練光滑氷俱樂部、中央、東亞、朝鮮等各團體의 發起로 開催할터이다

第十七回全朝鮮 女學生庭球
來十五日開催

京日主催의 第十七回全朝鮮女學生庭球選手權大會는 來十五日午前八時부터 京城運動場코-트에서 開催할터인바 參加規定은 다음과갓다 ▲種目=第一部及第二部의 二種으로 今年에限하야 複式만을行함 ▲資格=第一部女子中等學校在學生 第二部는 專門學校及女子專門學校生徒 ▲申請期日=九月十日까지며 優勝校及個人勝者는 第八回明治神宮大會에 派遣選手로서 審査後 推薦하리라한다

關大5 殖銀3

朝鮮新聞社 招聘의 關西大學對 殖銀野球戰은 三日 午後四時三十七分부터 京城運動場에서 佐田(球) 白石、石井、中村(壘) 四氏審判 關大先攻으로 開始하얏는데 結局 5……3으로 關大勝捷 閉戰六時五十二分 ◇投捕=關大(御園生 西村 北浦) 殖銀(李榮敏 中村 吉本 小笠原)

關大	120	000	200	5
殖銀	000	201	000	3

에일7 早大3

【電通東京電話】 에일大學對早稻田大學野球決勝戰은 三日午後三時五分부터 神宮球場에서 宮武(球) 森、伊丹(壘)三氏審判에 에일大學先攻으로 開始한바 結局 7……3으로 에일大學勝 閉戰 五時二分

에大	000	010	051	7
早大	030	000	000	3

全朝鮮中等學校 庭球選手權大會
二十一、二兩日間

京城藥學專門學校主催의 第五回全朝鮮中等學校 庭球選手權大會는 來二十一、二兩日間 京城運動場에서 擧行하리라는바 參加希望校는 來十五日까지 藥專事務室로 申請하야 주기를 바란다하며 今般大會의 優勝校는 明治神宮大會에 派遣케되엿다한다

大阪豪雨로 三萬戶浸水

【電通大阪電話】 삼일간의 호우로 대판부(大阪府)는 삼만오천여호의 침수가옥을 내인외에이일오후십시반경 부하내군(中河內郡)에는 산이문허지고팔십여호부락에 침수되야 십여호가도괴, 류실되고 십오명의 사상자를내이는등참상은말할수업다한다

枕軌熟睡客이 列車치여死亡

【平壤】 일일 오전여섯시경 경의선(京義線)대동강 려포이 선로를베이고 자든청년이 제삼십이렬차에 죽은것을 발견하고조사한결과 대동군 룡연면 가작리(大同郡龍淵面加鵲里) 배귀수(裵基洙)(二)로 판명되엿는데 동청년은 물끔을사려 평양에 왓다가 도라가든중 선로를 베고잠간쉬이는 동안에 긔화를당한것이다

平鐵局員溺死

【平壤】 일일 오후한시경 대동교 제이『삐ー아』부근대동강에서 평철국원 전촌호웅(田村好雄)(二)삼청차(森淸次)(二)의 두명이 수영중 동시에 익사햇는데 원인은 알수업다한다

頭痛에
ノーシン
(노ー신)
흐르는물은 아조막을수는업스나 頭痛에는 ノーシン으로담박에 곳친다
三十錢 五十錢 一圓
어느藥店에나잇슴

巡査看守(講義錄)
巡査看守志願者는本會講義錄卒業에依하야合格保證, 特典으로鮮人巡査試驗問題集等三冊無料進呈함(但入會者에限함)
京城府水標町二丁目一番地 朝鮮警務學會 (見本書留送) 振替京城三〇三〇番

好職業
男女遠近不問自宅執業〇動人學生副業最良〇收多無休〇照會見本進呈
大阪大軌線生駒停留所前 博文社

官認 大田寫眞學院 第三回生徒募集
出願締切期日 九月十九日 開學期日 九月二十五日 學則要二錢切手
三個月卒業
大田邑大興町

皮膚 チャージ (차ー지)
★진무른데·땀띠 근질근질한皮膚病
무좀、버짐、음낭습진、여드름、헌데、顏面手足거츠른데、蕁麻、蚊、빈대、等寄에특效한藥……더럽지안코알코지안코深部에滲透하는治療藥。
卅錢、五十錢、一圓、五圓
東京神田花房町 山崎帝國堂
★指間무좀·股間습진·瘙痒症에

두통과치통에
진노ー

赤玉 두통의약

景品附特賣
イカリ (이가리)
ソース (소ー스)
이가리소ー스大瓶 一瓶사실때마다 鮮內에信用만흔 제일조흔비누 겐부비누 一個式 빠짐업시贈呈

朝鮮劇場 仁寺洞 電光三六一
八月三十一日낫부터特別興行 毎日三回正午十二時、三時半、八時
파라마운트社超特作全發聲日本版 조셉폰스당바ー크=監督
모록코
마ー레네 데이도리피 케이리 쿠ー퍼 共演
原版로부터새로히盛裝되얏 파라마운트社特作全發聲日本版 로마ー구란드=監督
喜劇 가보자에成功 W·C후일드=主演
=次週映畵=
朝鮮映畵 銀河에흐르는情熱
原作脚色監督=安鍾和、撮影=李明雨、出演=李源鎔、李慶善、沈影、朴齊行、申一仙、柳新芳

朝夕의 美味
이것은 온가족의 즐거움과 평화의 근본입니다
모든음식을맛잇게하는
아지노모도
味の素
(登錄商標)

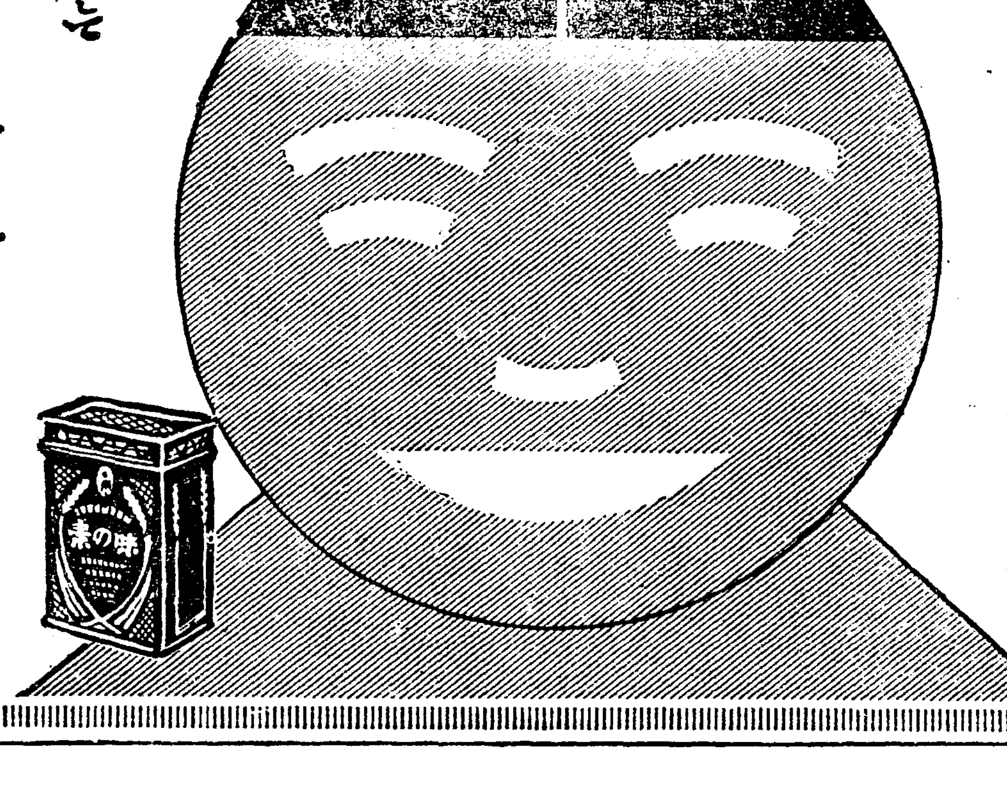

小冊子「四季朝鮮料理法」(要七錢切手)
京城府南大門通三丁目 鈴木商店朝鮮事務所
李王家御用達 味の素本舖 株式會社鈴木商店

稀有의旱魃慘禍로 離鄕者가連日接踵

故鄕등지고살길차저北으로 長城地方人心去益騷然

【長城】호남(湖南)의 보고라고 자칭하여오든 전남장성(長城)은 륙십년래 처음보는 한발로인하야 리재민들은 풍파리 흉흉한소작농을 하여오든차에 이와가튼 재변을 당하여 살아나갈길은전연 캄캄하야 생각다못하야 정든고향을 등지고 남부녀대하고 승야도주하는사람이 비일비재라하며 그럿치안흐면 가족을 남기고 일터를 차자서 북국으로 가는자가 대다수라고 하는바 지방인심은 갈사록 소연하여질뿐이라고한다

劇團、亞細亞의 復活記念公演

【華大】특수한 사정으로 오랫동안 침묵을지키든 무궁(無窮)극단、아세아(劇團、亞細亞)에서는 유야무야한 자체를 유감으로생각하고 다시부활(復活)을도모하기 위하야 간부들이 각방면으로 맹렬히활동한결과 지난 팔월이십사일에 당지 조선인민회강당에서 부활기념식을 거행하엿는데 원래 동극단은 창립되지 륙칠성상에 이여에서 가지가지의 특수한 환경의지배로 인하야 때로는 해소、부활、혁신등의담당은 신선한맛을 보때도 한두번이아니엿든바 이번만은 일반회원들의 비상한 각오아래에 극예술(劇藝術)의 봉화를들어 전만과 전조선적으로 일반사회와 민중의 문화향상을 도모하겟다는 강령을 목표로 맹렬히 활동하리라는바 신임부서는 아래와갓다한다

總務－李英一 幹事－金時順 幹務－吳轉龍 同金鎭英 庶務部－李基成 演出部－李滿 文藝部－金夕海 地方委員－奉天 金錫吉 新城 許演一 平壤 桑明哲 京城 金春勳

學年延長運動

【淮陽】년년이 아동수용난을보게되여 증축에 증축을 더하는 회양군난곡공보교(淮陽郡蘭谷公普校)에서는 동교후원회급 지방유지들이 모이여 현재 사학년제도이것을 륙학년으로 연장시키기 위하야 수백명의 련서로 진정서를 당국에 제출하고 방금 맹렬한 활동을 진행중이라한다

엽친대덥치기로 暴風、雨雹까지猛襲

災害地高敞地方에

【長城】전남장성군(長城郡)이 한재의 여독으로 인하야 전군을 통하야 약사할의 감수를 보게 되며 참혹한 현상이라함은 긔보한바어니와 근일에는 매일과 가티 소낙비가 내리여서 인심이 다소완화된모양이더니 지난 일일 오후다섯시반경에 폭풍우가 들어오면서 방알만식한 우박이 쏘다저서 농작물에 피해가 만타하며 무 배추등은 전멸상태라고한다

災害地高敞地方에 棉作意外로豐兆

三割增收를豫想

【高敞】한해지전북고창(高敞)지방의 도작(稻作)은 전연흉작을 난면형세이나 면화(棉花)작물은 한발이 심하엿스나 간혹 소우(小雨)가 잇슨관계로 발육이잘되여 작년도의 총근수구십구만륙천팔백여근 수확에 비하야 약 사할가량의 증수를 예상한다고 한다

晩時之嘆으로 代用作도失敗

【高敞】고창 지방의 한발피해는 실로 륙십여년 래의 처음보는 참상이라함은 긔보한바와 갓거니와 그후 관계당국에서는 일천사백칠십여정보에 대용작물로 만주 교맥을 재배케하엿든바 너무나 시긔가 느저진 관계로 수확을 엇기가 어려울형편이므로 일반농가의 불안은 극도에 달하엿다고 한다

大同消組理事會【大阪】

대판시 서경천구 해로강정에 잇는 대동소비조합(大同消費組合)에서는 지난 이십팔일밤에 동조합사무실에서 혁신후 제일회리사회를열고 조합세력 확대강화책과 식료품 덕가 구입책등을 결의하고 저렴한 소비품을 비매중에게 공급하려고 노력중이라는바 듯는바에 의하면 대동소조는 구변전 우리의손으로서 처음으로 조직한 판신유일의소조로서 업방이 매우양호하엿스나 수년래 여러가지 사정으로업적이 부진하야 존폐문제까지일으키게되므로 동조합에서는 지난 팔월이십사일에 확대 위원회를 소집하고 존폐문제에대하야 장시간토의한결과 재반악폐를 일소하고 혁신노선을 결의한후 전간부는 총사직하는 동시에 신임역원을 선정한후 니기시에잇는 판신소비조합(尼崎市阪神消費組合)의 재정적 원조하에 소비대중을 위하야 적극투쟁을 전개하기로 하엿는바 신임역원은 다음과 갓다고한다

▲組合長 金應斗 ▲理事 李石地 沈京燮 金東五 金文主 金敬一 仙伊 金花順 ▲監事 金鍾湛 金中 朴泰均 安東錫 朴慶雲 徐一 乘柱一

害虫災地慶北에 强制驅除令發表

迎日地方에는거의全滅狀態 被害面積五千餘町步

【大邱】경북도내각지에 최근긔후관계로 수도(水稻)전면적에궁하야 부진자(浮塵子)의 창궐로 피해가 상당히 만흠으로 일반농가는 날이갈사록 대소동이놉하가는 형세임으로 도농무과장이 각지상황을 실지조사하고발표한바에의하면 영일군(迎日郡)은전멸상태이다 다음으로 달성군(達城郡)고령군(高靈郡) 성주군(星州郡)이 제일우심함으로 도령(道令)으로부진 자구제에관하야 살충유(殺虫油)를 구입하야 강제적으로 구제하기로 지난 이일에 도령을 발포하엿는데 가장 우심한군의 피해면적이 약 오천정보에 달한다고한다

耀德鑛山을競賣

問題畳出하는 廿日咸地法院에서

【平壤】시가 삼백만원으로 평가되는 함남 영흥군(咸南永興郡)에 소재한 평남도회의원 서준석(徐俊錫)씨를 광주로하는요덕금광(耀德金鑛)은 평양 오숭은(吳崇殷)변호사와의 관계로사건은 사건을 낫코 잇든터인데 최근 평양평안백화점(平安百貨店)사장 김영주(金永珠)씨는 동 금광광주 서준석씨가 채무를리행하지안는다고 함흥지방법원에 의뢰하여 동광산을 차압하여엇든바 오는 이십일 드듸여 함흥지방법원에서 경매(競賣)를 하기에 일으러 동광산문제는 갈수록 복잡하여간다고한다

哈爾賓下流에 卅餘土兵來襲

【哈爾賓】지난 이십팔일 아침칠시 하얼빈(哈爾賓)하류로 삼백십삼키로지점에 잇는 석두하자마두(石頭河子碼頭)에는 돌연히 계통모를 토병 약삼십명이 습격하야 와서 만주인 일명을 인질로 사로잡어 가지고 자최를 감추엇는데 이급보에의하야 부근을 경비중에 잇는 강방함대(江防艦隊)에서는 군함대동(大同)이 현지에 급행하엿스나 이미 도주한지 오래임으로 그형적을 발견치 못하야 부근주민들은 일대공포를 늣기고 잇스며 동함대에서는 엄중 경계중에 잇다고 한다

端川郡下各地에 夜盜虫害가酷甚

被害面積千餘町步

【咸興】함남단천군(端川郡)파도(波道)리중(利中)복귀(福貴)하다(河多)신만등각면에는 속(粟)에 야도충(夜盜虫)발생이 극히 심하여 피해가 막심한데 심한데는 오할이상의 감수를예상케되며 전군평균을하여도 약사할이상의 감수를 난면형세이므로 피해면적은 실로 천여정보에달한다고한다 그리고 동군산지대 각면에는연맥(燕麥)에적청병(赤錆病)이 창궐하여 전멸상태에이르럿슴으로 동군농민은 극히흉흉한가운데잇다한다

壬辰功臣忠莊公 紀念碑建立決定

新興有志의發起로

【新興】삼백여년전 임진란(壬辰亂)때에 혁혁한 공적을여사의 우에 남간 함경도십이공신중 합분인 충장공(忠莊公)류응수장군(柳將軍)의 련무장(練武場)은 장군의 자손들이 세거하는 신흥읍(新興邑)의 압해잇는 갈밧수림(蘆田樹林)으로 서풍우삼백년을 경과하엿스나 아직 하등의 긔념적시설이 업슴을 유감으로 이번 읍민유지들의 발긔로 방금건축중에 잇는갈밧 신흥공원(新興公園)에 장군의 긔념비를 세우기로 결정되어 그사무가 착착 진행하는 중이라는데 이사업에 쓸 자금으로 출연한이의 씨명은사십일일현재로 다음과갓다고 한다

◇朱源契九百圓 ◇金永翊 ◇柳氏門契各百圓 ◇李國燦 ◇宋鎭會各二圓 ◇朱盤辰一圓 ◇李俊衡二圓 ◇魏禎俊 朱鎭豹 ◇李泰殷各一圓 ◇李逸鉉 李鎣 ◇鄭在胤 ◇韓官鎭各二圓 ◇朴晉煥 朴漆均 申丁均各一圓

예수敎女子節制會 第六回定期總會

西門外禮拜堂에서

【平壤】륙일 밤부터 평양부내 서문외 례배당(西門外禮拜堂)에서 개최될 제이십사회 조선예수교 장로회총회(長老會總會)를 압두고 평양부내에서는 장로교 관계의 각종회합이 개최되는터인데 삼일밤 부터는 조선예수교 녀자절제회(節制會) 제륙회 정긔총회가 개막되엿다 전국 삼십여지회 대표 백여명이 참가하여 절제문제 교풍문제 생산문제등을 중심으로 이일간 토의가잇슬터이라한다

節制問題講演

【平壤】조선녀자절제회 평양지회에서는 총회개최지를 리용하여 절제문제강연회를 본보평양지국후원미테서 오일오후 여덜시부터 부내서문외 례배당(西門外禮拜堂)에서 개최키로 되엿다 연사는 개성지회장 김일호(金一鎬)녀사로 조선녀자절제운동선상의 제일인자이므로 김녀사의 강연은 응당 만흔 감흥을 일으킬것이다 때때로 류량한 음악순서도잇서 더욱 회합을 성대케할터이므로 다수래청키를 바란다고한다

鐵道事故二件

【咸興】일시 십오명이라는 대량특사 사건의 긔억이 아직도 사러지기전인 작금의 함흥역부근에는 매일 일건식의 철도사고가 련발하고잇다 지난이십구일 오후세시오십분경 영흥군진평면평원리(永興郡鎭坪面平薷里)에사는 김희곤(金熙坤)(三七)이라는 사람이 마장역(馬場驛)에서 승차하려고 할찰나에 외족달이가 밋그러저서 궤도와 차륜에 끼워서 중상을 당하엿슴으로곳 함흥김명학(金明學)병원에 입원 치료중인바 좌각(左脚)을 절단하게되엿고 삼십일오전 팔시십칠분 함흥역착 급행렬차가 흥상역(興上驛)을 떠나서 약오키로나 진행하엿슬때에 선로상에 어떤소년이 누어잇는것을 발견하고 급정거하엿스나 할수업서 충돌이되여 소년이즉사하엿는데 정평군 주지면 흥상리(朱地面興上里)바이원외(朴一月釗)(二)로 판명되엿고 일일 오전다섯시 사십분경 함흥역에서 약이키로나 되는 지점 선로상에서 남자한명이 륙살되여잇는것을 함흥역에서 발견하고곳 함흥서에 보고하여 검시한 결과 그는 함흥부내일출정 칠사(日出町七四)에 사는 리의현(李義鉉)(二)으로 그천년자긔처 문씨(文氏)하고 서로 다툰끄테 비관하여사십일일오후열한시쯤은 함흥역을 밧잔 특급렬차에 몸을 던저 자살한것이 판명되엿다한다

榮州道議補選

【榮州支局】경북영주군에서는 지난이십일 동군도회의원 보결선거를 행하야 개표한결과 전하경(全河慶)씨가 오십팔점의 절대다수로 당선되엿다한다

全義城個人庭球

本報安溪支局主催 九月十二日安溪서

【安溪】경북 의성군 본사안계지국에서는 동지에 잇는 정구구락부의 후원을 어더 오는십이일 오전 십일시부터 동지정구 구락부 코ー트에서 전의성군단식정구대회를 개최할 예정이라는데 안계에서 처음열리는 대회인 만큼 발서부터 인끼는대단하며 주최자와 후원자측에서는 준비에 대분망중인데 상세한 사항은 다음과 갓다한다

一、時日 九月十二日午前十一時
一、場所 安溪庭球俱樂部「코ー트」
一、申込期限 九月九日午後六時까지
一、參加金 一組—五十錢
一、參加申請處所 同市崔鎬喚商店及本社安溪支局

安州邑會議員 七名辭表提出

理由는邑政不滿

【安州】안주읍회의원중 홍우주(洪禹疇)윤화(尹和)정원모(鄭元模)리동연(李東衍)서준식(徐俊植)등다섯사람은 지난팔월이십삼일에 림진록(林鎭六)김의태(金義澤)등 두사람은 삼십일일에 각각 읍회의원사표들을 읍장에게 제출하얏다는바 그사임리유는 가정관계 신병관계 사업관계등이라구 붙임하나 그들의 내심들은 읍정에대한 부정사실이 잇다하야 도군당국에 진정까지한일이 잇섯슴에도 불구하고 월여가 지나도록 하등의처치가 업는것을 불만히생각하고 그와가티 사표를제출한것이라는바 좌등읍장(佐藤邑長)은 이문제에 대하야 다음과가티말한다

佐藤邑長 談

읍회의원 일곱사람의 사표가드러온것만은 사실인데 그리유는대부분이 사적관계로 사임한다고하얏스나 본래부터 읍정에다소불평한 생각들이 잇섯다고하더니 그일이나 아닌지 모르겟소 만일 읍정에대한 관계라면 일일히 면회를하고 량해를 요하고저하나 절대불응하면 부득이 수리하고 개선을 할수밧게 업소 운운

地方人事

▲佐藤千代治氏(淮陽郡內務主任) 新任人事次本報淮陽支局 來訪
▲金儀俊氏(宜川稅務署間稅課長) 新義州署榮轉人事次本報宜川支局來訪

海州署員總動員 「몰핀」中毒者檢擧

大部分療養所에收容

【海州】황해도 당국에서 금년 십월중으로 몰핀중독자 근절계획을 세우고 그근절공작에 부심중이라함은 긔보한바와갓거니와 해주서(海州署)에서는 지난 일일미명에 서원총동원으로 활동을 개시하야 해주시내를 중심으로 린근초락에서 몰핀 중독자 오십여명을 검거하야 그중수명은 본서에 인치하고 남어지의대부분은 마약중독자료양소(痲藥中毒者療養所)에 수용하엿다한다

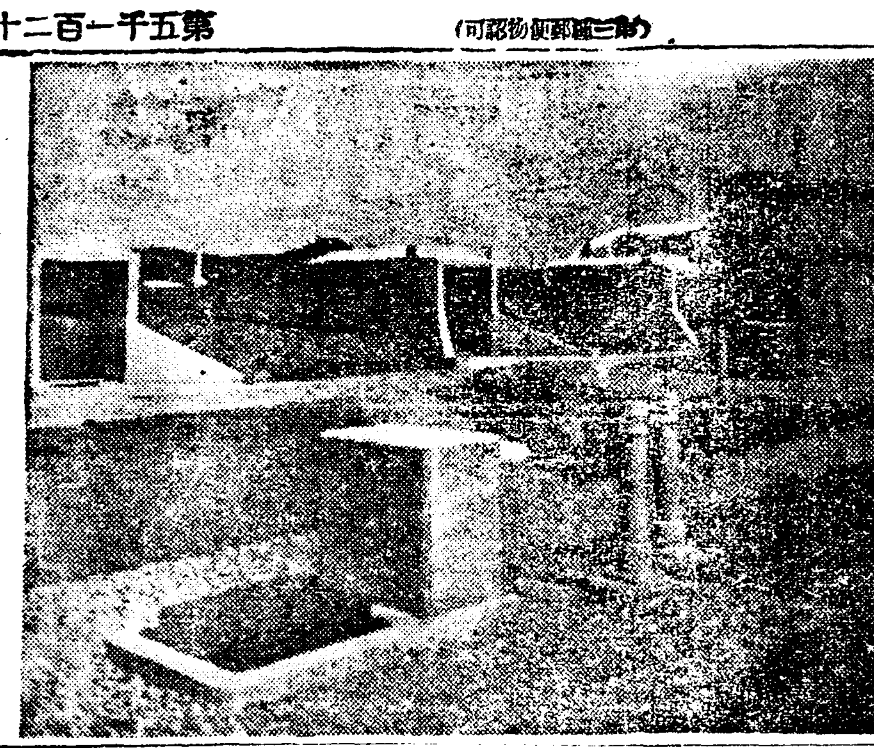

宜川水道通水式

【宜川】선천은 인구가일만오천여명이나 거주하는 평북에유일한 도회지로서 모든문화시설이 대개구비되엿다고 볼수잇스나 다만 일상생활에 잠시도업지못할 수도(水道)설비가 되지못하여 큰유감이든바 작년사월에 공비십팔만원으로 수도공사를 시작하야 이제는그공사가 다끗나고 방금저수지로부터 물이옴으로 철관(鐵管)을 우리는중이라는데 이제로부터 한달후에는 수도물을 먹게되리라는바 지난이일정오에 정수구장(淨水場)내에서 관민이집합하야 유창길학구(金鶴奎)씨 사회로 통수식(通水式)을 성대히 거행하엿다한다

(寫眞은淨水池一部)

地方運動競技

全朝鮮弓術大會 秋夕節綾州에서

【綾州】릉성체육회(綾城體育會)에서는 금번 전조선의 무사를 위하여 명절이날밥주석을 리용하야 전선궁술대회를 본보릉주지국 후원하에 개최하기로되엿는바 그규정은 다음과갓다고한다

一、申込場所 綾州映湖亭
一、申込期限 昭和十年陰九月十二日까지
一、正遊期日 陰八月十七、十八、十九(三日間)

◇賞品—一等一人 金四十圓 二等二人 金五十圓 三等三人 金四十五圓 四等四人 金四十圓 五等五人 金二十五圓 六等十人 金二十五圓

◇女射員—一等一人 金十圓 二等一人 金七圓 三等一人 金五圓

南朝鮮庭球大會 江景軍이優勝

【扶餘】충남부여 체육회 주최 본보 부여지국후원의 제오회남조선개인정구대회는 지난 구월일일오전십시 정각에 대회장 김상배(金相培)씨의 개회사로 열린바 이날의참가팀은 이십이 『팀』으로 성황을 일운중 우승의영예는 강경군으로 돌아갓는바 당일의 전적은 다음과갓다

◇寫眞…同入場式光景

◇第三回戰
×恩山 山口 崔東敵 ○靑陽 金適衡 金基喆
○江景 白南照 金明植 ×靑陽 徐丙模 元容鶴
×公州 崔今用 金俊植 ○公州 梁恩教 金世完
×公州 金健培 姜大國 ○恩山 宋榮觀 白南鉉

◇準決勝戰
×恩山 宋英觀 白南鉉 ○江景 白南照 金明植
○公州 梁恩教 金世完 ×靑陽 金適衡 金基喆

◇決勝戰
○江景 白南照 金明植 ×公州 梁恩教 金世完

大田體育會 革新總會經過

【大田】대전체육회는 오래동안 침체상태로 나려오든것을 지난 삼십일일 오후세시부터 당지대덕유치원(大德幼稚園)에서 림창수(林昌洙) 신철(申哲)량씨외수인의발긔로 혁신총회를 개최하고 동오시반에 폐회하엿는데 결의사항과 신임간부는 다음과갓다한다

◇決議事項
一、規約通過의件
一、會費徵收의件
一、會員募集의件
一、市民運動開催의件

◇新任委員=會長 林昌洙 副會長 金政炫 總務 申哲 書記 姜添周 幹事 李錫章外四人

大邱佛敎靑年會 拳鬪俱樂部組織

【大邱】대구불교청년회에서는 소화칠년 창립이래로 동회사업부에서는 행상대(行商隊)를조직하야 그 리익금으로써 도로에서 울고잇는 극빈자를 구제하야오든바 금번동회체육부에서는 권투구락부(拳鬪俱樂部)를조직하고 입회자는 금주(禁酒)금연(禁煙)까지 철저히장려하야 건전한 청년의체육을 양성하기로 결정하고 봉산정(鳳山町)륙십일번지 김재선씨댁에 도장을정하고 방금 회원모집에 대활동중이라하며 코ー치는 일미권투구락부(日米拳鬪俱樂部)에서출연한 박희동(朴熙東)씨인데 당년이십륙세의건장한 청년으로 교수방법이 능통하다고한다

扶餘體育役員改選

【扶餘】부여체육회에서는 과반정긔총회를개최하고 역원을개선한바 다음과갓다고한다

會長—元宜常 副會長—金相培 總務—權德洙 財務—金壽炳 庶務—閔泳甲 新田市十郎 庭球部—朴昇來 同宋東榮 外交部—尹政 同朴仁圭 顧問—小林東好 球部—禹濟弘 片山近義 淸水榮擧 閔泳胄 尹正大 兪昌植 桑原晋

北朝鮮蹴球大會

本報明川支局後援

【明川】추석명절을 긔하야 길주군 동해시상무회(吉州郡東海市商務會)에서는 본보명천지국 후원하에 북조선축구대회를 오는 구월십사、오량일간 개최하리라는데 일반선수는 만히참가하야 주기를 바란다하며 대회규정은 다음과갓다고한다

一、時日 九月十四、五兩日間(陰八月十七、八日)每日午前八時부터 午後七時까지
一、場所 東海市그라운드
一、申込場所 東興商店
一、加入金 一圓
一、賞品 一等優勝旗其他 二等 銀盃一個其他

平壤 第二回金剛山妙香山探勝團募集

▲會期 金剛山 九月二十日부터十日間 妙香山 九月十一日부터二日間
▲會費 金剛山三十圓 妙香山十圓
▲申請期日 金剛山 九月十六日까지 妙香山 九月九日까지
◇主催 朝鮮日報社平壤支局

頭痛 眩氣에 胃腸을强케하는 頭痛疲勞回復藥·먹으면곳듯는頭痛藥·試驗은單五分間

独逸原名하이데루 はれやか 하레야가

愛用者五万名에게 團成社招待

오ー루ー써비스

一個(五十錢)以上空函으로 特別興行中에도入場 할수잇습니다

只今團成社에서 집업는아이와 꼿피는시절等 上映中이니 하레야가 空函으로入場하여주시요

(하레야가五十錢以上의空函을入場口에서 내주십시요)空函이入場券의代用임으로곳入場할수잇습니다 只今京城市內藥店에 사십시요

東京大阪はれやか本舖

올써ー비스賣出期間 八月十七日부터 九月卅日까지

主催 日獨醫化學研究所
後援 京城日報社 朝鮮新聞社

頭腦의榮養劑 하레야가(はれやか)

主婦들께말슴합니다

우리들이모다 身體가疲弊하던지 神經이衰弱하고 榮養素가不足하나 腦의養分이缺乏하야 頭痛眩氣가나드라도 神經衰弱、히스테리ー가되드라도 只今까지한번이나 머리에 榮養을 줄것을 生覺하엿든가 하섯습니까

그런만이라 頭痛이라 不快에서서 빨리 頭痛을 主로하야 頭痛藥을 먹어 一時的鎭痛을 取하야 …

「하레야가」는 이러한點을 非常히 考慮한 日獨醫化學研究所가 頭腦의營養을 活動케하는 …

本劑의 特長은 只今까지 頭痛藥의 最大缺點인 胃腸障害의 副作用이 업슬뿐안이라、反對로 胃腸을 튼튼히하면서 腦神經에 充分히 養分을 補給함으로 頭痛、腦痛、히스테리ー 腦神經衰弱의 各種의 腦症狀에 …

이런때에試用하시오
▼觀劇、映畵鑑賞으로머리가疲勞한때
▼事務、工夫가倦怠나서하품날때
▼頭痛、齒痛으로견대기어려울때
▼잠이不足하고宿醉로氣分이납볼時
▼녀름타고胃腸障害로머리무거울時
▼감기로頭痛偏頭痛날때

藥價 二十錠三十錢 …
主治効能 頭痛、齒痛、偏頭痛、眩氣、不眠、…

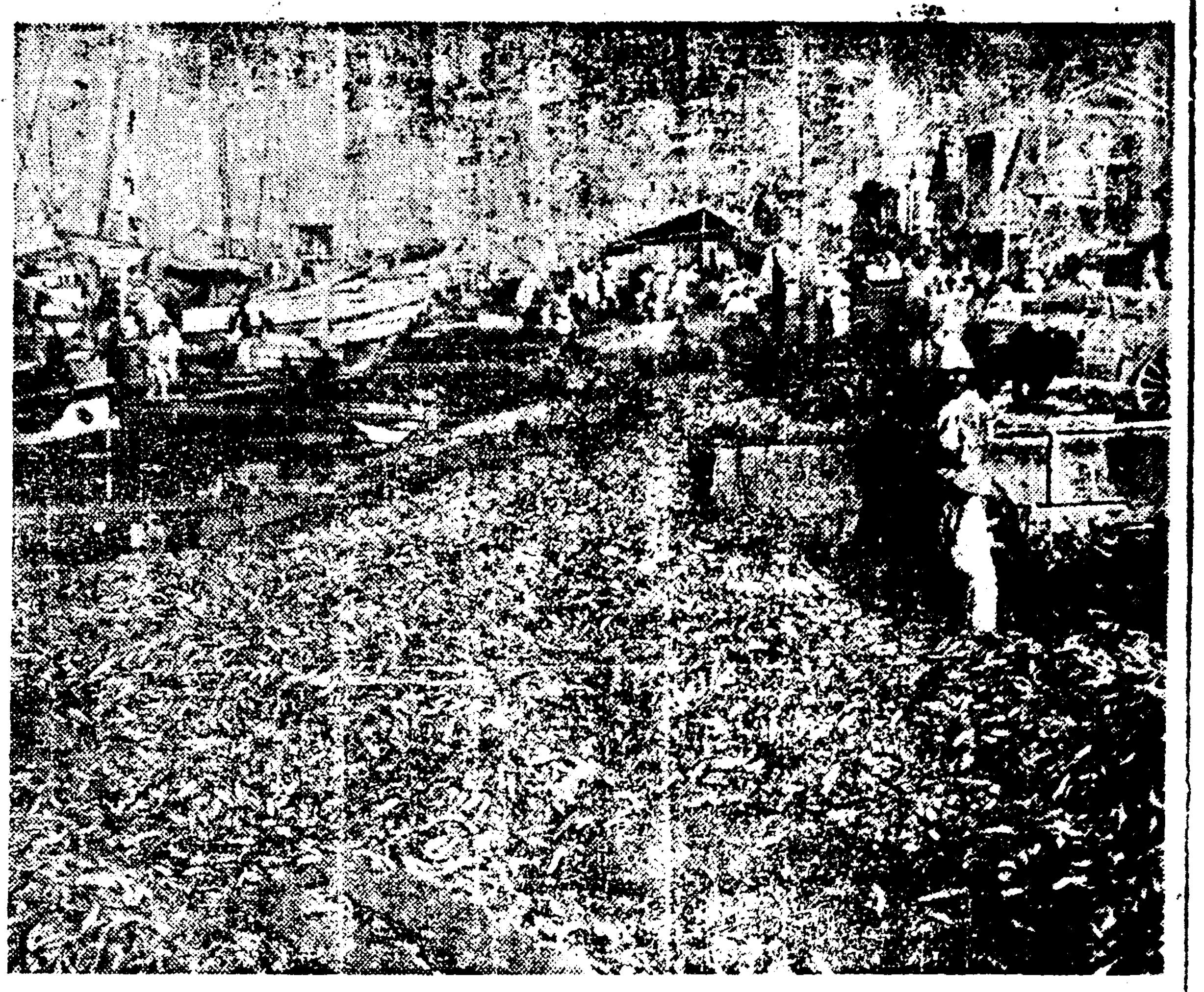

寫眞은 淸津에서 잡은정어리를下陸하는光景

漁業篇 3

外來壓迫加重 朝鮮人漁業貧弱化

人數에比하야漁獲高는少量

咸南은明太咸北은鰛

다음에는 漁獲高를 보자 昨年의 全朝鮮에는 五千六百六十六萬圓이엇는데이中에잇서咸南은 二億七千四百十四萬四千貫 六百八十一萬 三千九百圓 咸北三億五千七百 七十九萬六千貫 六百八十九萬 八千九百圓 計六億三千百 九十四萬貫 一千三百 七十萬 八千圓으로 全朝鮮 總漁獲高에對하야 그五分一以上의 多額을 占하고잇다 그런데이中에잇서 朝鮮人의 漁獲高를 보면咸南은 一億八千二百 三十萬七千貫、 그金額四百七十萬 千八百圓 總額에 比하면 二百十一萬二千圓이 적다 또 咸北의 朝鮮人漁獲高는 一億八千廿四萬二千九百貫 金額三百廿萬七百圓으로 그總額에 比하면 三百六十九萬 四千圓이 적다 人數로는 朝鮮人의漁業者가 絕對多數를 占하면서實際의漁獲高에 잇서는 以上의 數字가 보히바와가티 咸南은 겨우 總額에對한 그半以上의 程度이며、咸北은 그總額의 한半數도 채지못하엿다 이것으로써咸南北의 兩道에 朝鮮人漁業者數가 만타고해서 그곳의實勢力을 잡고잇다고 볼수업는것이 비롯오 判明된다

×

다시漁獲高의 種魚類別을 보면 咸南에는 明太一億五千九百六十八萬四千貫 金額三百十三萬六千圓이 斷然 最多額이며 그다음은 鰮七千八百十五萬五千貫 百三十二萬三千圓으로 되어잇다 그러나 咸北은 鰮二億八千八十三萬六千貫、四百九十一萬九千圓이最高額으로그다음에는鰤(방어)八百八十萬八千貫、三十九萬五千圓과 若布(미역)二千百八十三萬七千貫、三十萬七千圓이 그다음의多額이다 이와가티 咸南에는 明太魚가漁獲의首位를 占하고 咸北은 정어리가 中心으로되어잇다 그런대 그首位를占하고잇는 漁獲高中 朝鮮人은 얼마한數額에 達하는가 먼저 咸南을 보면 二百八十七萬六千圓으로 이것을 그總額에 比하면 八十六萬圓이 적고 다음에 咸北은 朝鮮人의 정어리 漁獲이 百九十六萬六千圓으로 이것을 그 總額에 比하면 二百 九十五萬 三千圓이 적다 이처럼 咸南의 明太魚는 아즉도 朝鮮人漁獲이 만흐나 咸北의 정어리는 朝鮮人의 漁獲이 그總額의 半도 못되는 것을 보아서 朝鮮人의 實勢力이 날로貧弱化함을 알수가잇다

×

그리고 水産品製造高를 보면 全朝鮮에 昨年四千五百五十八萬九千圓인데 咸南은 八百八十九萬九千圓 咸北은 千六十萬七千圓 計一千九百五十萬六千圓으로 全朝鮮總計에 比하면 二千六百八萬六千圓이 적다 이中에 잇서 朝鮮人의製造는 六百廿五萬五千圓으로 그計에 比하면 一千三百二十五萬四千圓이 적고 咸北은 五百七十五萬五千圓이 적다 그런대 이製造物中 最多한것은 咸南에 잇서 明太魚、明卵、鰮油이나 金額上으로는 鰮油、粕이 各百萬圓以上을 突破하고잇스며 또 咸北은 鰮油三百四十一萬三千圓 鰮搾粕四百四十八萬九千圓 鰮卅八萬六千圓 和布卅一萬九千圓等이 最多한金額이다

×

以上으로서 咸南北 兩道의 水産業에對한 表面的輪廓의紹介는 끗내인다 이제로부터는 이兩道水産業의 實際的情勢에 드러가라고한다 이것을 다시 말하면 以上에서 드러난數字는 다만 表面에 흐는것이며 統計이며 또 이것을 가지고서 그 裡面의實情을 多少엿볼수잇다고 할수잇스나 이로는 充分치못하다 그럼으로 表面 또는 統計數字만으로서 알수업는 그의實情이 果然 어떠한 狀態에 잇는지이번 踏査한바의 大體를 쓰고자한다 먼저生産關係를 가지고서 보면 그統計數字에 依하야 朝鮮人漁業者數가 絕對多數를 占하고잇는만큼 이곳의水産業中心力은 朝鮮人이 잡고잇는것으로 생각할것이며 또는 그럿케 되야만 當然한일이다 그러나 實際에잇서는 表面的統計의數字와는 거의 全然相反되는事實를 나타내이고잇다。그것은 무엇을가지고서 그처럼보며 또 그理由는 어듸잇는가 하면 大體 다음과 가튼 事實을 들수가잇다

×

첫재로 朝鮮人漁業者數가 만키는 이것은 實力的으로 現狀維持 或은 退步的傾向을 띄이고잇는數字이다。即 그들만으로서 이地帶의水産業을 잡고잇다면 或은保守的 또는多少의實力增進을 보게될는지도 모른다 그러나 이미 朝鮮海岸線에는 進步的이며 또大資本的인 日本內地人의 投資가 날로 늘어가는이때 더구나 北朝鮮開拓이 進行되고 一面으로 重大性을띄이고잇는朝鮮海岸이 中心으로되야 咸南北의 産業은 더욱一般의 注目을 끌지안코 수가 업게되어잇다 이 反面에 朝鮮人水産業者는 小資本小規模 또는 非進步的인데다가 以上과가튼 外來의 壓迫이 잇게되야 그들은 오즉 現狀維持로 滿足히 생각지안흘수업는地境에 일으고 말엇다 그러치만 外來壓迫은 더욱 加해지는마큼 그의 水産權은 날로 알버가고잇는 途程에스게되고 마는것이 오늘에 그들의 實相이다 다만 이럿케推想的말만가지고는 그水産關係의眞相을 捕捉키어려울는지 모른다 그러므로 이것을 밝히라고하면 實際에잇서 生産關係가 어떠케 되어잇는가를 말하여야 되다(繼續)

特派員 申泰翊

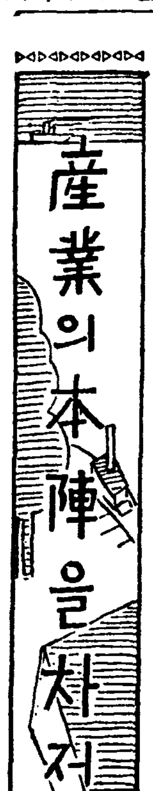

二百十日無事로 米平年作豫想

前例로보아서今後颱風은萬無

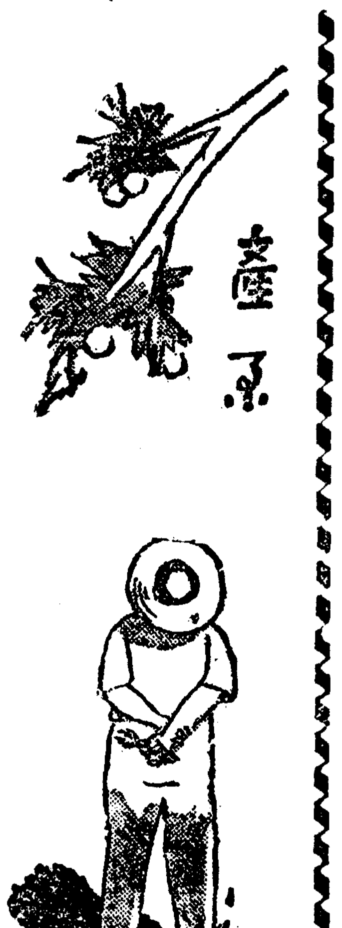

米作에는 三大厄日이잇다 첫재는 苗板에播種하야 種子의發育에 支障이 업슬것과 둘재는 移秧時에 灌水가 不足하지안흘것 셋재는 所謂二百十日이라는 厄日이잇다。二百十日은 卽昨日이엇는데 從來 이날에 颱風이 업시 無事히지나면 그해米作은 大槪無事히 結實까지 한다고하야米價의 變動까지도 보게되는것이 常例이다 그러고 二百十日을 지내서도 後十日間이 危險한時期라고는하나 例年에依하야 보면 朝鮮에 暴風雨가 잇슨적은 極히 적어서 昨二百十日에全朝鮮各地의 氣候가快好한데鑑하야 今年米作은平年作以上이 念慮업시되리라고한다 더욱히 朝鮮은 日本內地에比하야 稻의開花期가빨러서 인제가全開期임으로 大體無事히 結實을볼것으로 豫測되는다

日本內地도大體平穩

그러고 日本內地各地도 昨日氣候가 平穩한모양으로 대개는安心이된다고하나 이는年例에依하야 今後十日間 卽二百二十日까지의 危險性이적지안흠으로 그사이의 天候가 자못注目된다고한다

咸南道에서 簟子取締令發表

【咸興】咸南永興産業組合에서는 總資十六萬圓의 巨額으로 主로 永興에잇서서 特産品인 簟子(安平)와 明紬取引를하여오던바 그 實地運轉方法의 不妙함인지 今年度總決算에 五六萬圓損失을보게되에따라 지난 十三日에 同組合會議室에서 組合評議員會를 開催하고 咸南道令으로 簟子取締規則을 發表하는同時에 過去數年來해오던 自由販賣를 一切取締하게되는同時 그代身 産組에서定한 指定販賣人外에는 絕對로簟子取扱은 不許한다하며또는 過閑散的인 事業方法을 一層擴張하기爲하야 資金도 三萬五千圓을 더借入키로 되엿다는바 그資金中一萬五千圓은 簟子取引에 增資하리라하며 남어지 二萬圓은 明紬取引에補充하리라고한다

日窒의朝鮮內販賣 三十五、六萬噸內外

朝鮮에잇서 日窒 今年度肥料販賣方針은 過般 窒販 岡崎常務가渡鮮時 朝鮮內事情과 窒販의販賣方針을 說明하는一方諸重要事項에 對하야 여러가지具申을 하엿슴으로 이에 對하야 日窒側에서는 根本對策을 定하고 다시 九月中旬頃 窒販側과合議하야 正式으로 決定하기로된바 今年度부터는 從來의 硫安 硫燐安 過燐酸 調合肥料外에 期央으로부터 粉狀石灰窒素를 取扱하게 되엿과 販賣網의 擴充에 依하야 販賣數는 前年의二十九萬噸에 比하야 二、三割增加를 볼모양이다

水産專門港의 特別管理法成案

今年中府令으로公布

總督府에서는 北朝鮮의 朝鮮油脂 合同油脂 林兼 北鮮日等의 漁業關係會社가 要望하나 水産專門港을 今年淸津에 設定하엿는데 同港에對한 特別管理法에 對하야 水産課에서 立案을急히한結果 近近審議室에 廻附될모양이며 느저도 今年中에는 府令으로 公布되리라한다

慶北道夏秋蠶 飼育成績이頗良

蠶價도高潮農家滿悅

【大邱】慶北道內에잇서서 夏秋蠶의掃立은 昨今最盛期에入하야道內全體를 通하야 七千五百枚를 突破하엿는데 春蠶의六割를 占하게되엇스며 此掃立이 最適한곳은 煙草産作地인 靑松 英陽 盈德一部와 中部線又는 慶釜本線의 各地方이며 今月上旬부터 九月上旬에는 二回의晚秋蠶을掃立하기로 되엿잇스며 靑松英陽兩地方은 來二十日頃부터 初繭이 出廻하리라하고한다 今夏秋蠶의 掃立은 春蠶과同樣으로順調로 進行되엿스며 一時旱魃로因하야 不安中에잇섯스나 前般降雨로말미암아 完全히解消하엿슴으로 豐作을 豫想하며 더욱 全鮮繭價格은 三十掛의 高價로 協定되엿슴으로 養蠶家는 謳歌하고 地方養蠶家는 喜色이 滿面한다고한다

新幕農況良好 粟豆等五割增豫想

【新幕】京義線新幕地方에는 昨年風水 冷災로因하야 主要産物인 雜穀이 大減收되여 細農民들은 飢死線上에서 헤매이든바今年에는 特히 天候順調로 小麥、大豆、粟、小豆其他雜穀도 平年作에 比하야 五割以上의增收를 豫想하고一般農家에서는 豊年의謳歌를부르며 歡喜雀躍한다고한다

朝鮮及日本內地 坑木을大量購入

滿鮮坑木會社가計畫

【電通安東三十日發】滿鐵의傍系會社인 滿鮮坑木株式會社(本社安東所在)는 從來滿洲에서 各方面에 使用하는電柱、枕木、坑木類의太半을 一手에引受하고 供給하고잇는바 事變以來 需要가 激增한것과 士兵의關係로、山元의伐材가 如意치못하야 昨年은 드듸어 日本內地及 朝鮮에까지 손을빼치어 大量의買入을 하얏는데、今年度(今冬부터來春까지)는 前者滿洲國政府가 士兵討伐의 關係로鴨綠江 流域을비롯하야 北滿沿線等의 大森林地帶의 伐採에 制限을 附한것과 士兵의 跳梁이 一層甚하야진것及 北滿鐵道의 運賃關係 以上三理由에依하야 同社는 朝鮮及日本內地에서 前年보다 大量의買入을 하기로된模樣인데 朝鮮에서는主로 鐵道用枕木과 鑛山用의坑木을 日本內地에서는 杉의間伐材를電柱材로 買入하게될 模樣으로 同社幹部社員은 秘密裡에 이準備로 九月初數班에 노나서 朝鮮及 日本內地(九州、中國、四國方面)에 出張하기로되엇다고 傳하는바 同社의買入은 每年大量大規模의것인데 今年度는 더욱大量이라하야 關係方面은 特殊한 山林景氣를 現出하리라고豫想하고잇다 그리고 從來同社의坑木取扱數는 年次에 依하야 一定치안흐나 大體一年間二十萬尺締乃至二十五萬尺締가량으로 其仕入地는 八十%까지 滿洲材이엇는데 昨年은 其十分의五를南滿으로부터 十分의一을 日本內地로부터 殘餘十分의四를 朝鮮及北滿으로부터 仕入하엿든바 今年은 全需要額의 五割程度를朝鮮에서 買入하지안홀가고보인다 그리고 電柱及枕木의 數字는極秘에 附하고잇슴으로 알수업다

朝鮮琺瑯鐵器 海外進出이顯著

今年百萬圓突破豫想

琺瑯鐵器의 朝鮮産進出은 引續顯著를示하야 八月中의 輸出高는 十萬三千圓으로 前年五萬五千圓에 比하야 倍額가까이 增大되야今年의 累計는 五十八萬二千九百圓으로 前年에比하야 二十二萬七千圓의 激增이어서 輸出高 百萬圓을 突破하리라한다

豐川苹果大好評

【豐川】黃海道豐川의 特産物인 苹果는 年年이 內外各地에서 그眞味를 賞讚하야 注文이 殺到하는 一路인데 今年에도 豐川果樹組合에서는 京城과 滿洲國으로만 苹果(祝)를 히보내어 好評을 傳하엿스며 今年生産高는 八十萬貫에 達하리라한다

穀物業者大會에 提出할議案決定

附帶事業도잇서盛況을期待

【鎭南浦】全朝鮮穀物業者大會를 九月二十一日부터 鎭南浦에서開催한다함은 旣報한바 이어니와 同大會에 提出할 議案을 鎭南浦穀物協會에서 關係各方面과 考究中이든바 左記와 如히 決定되엿다하며 大會를 期하여 左와 如히 附帶事業도 行할터임으로 穀物業者도 八九百名이 모혀들뿐아니라 隣近各道에서 觀覽者도 數萬名이 될모양임으로 朝鮮人側 商民會에서도 五百餘圓의 經費를 드려 全市街를 電燈으로 裝飾하고 各商店에서는 大賣出을 行할터이라는바 全市街는 大會의氣分이 濃厚하다고한다

◇議案

一、保險料金引下並販賣期間制增保險料撤廢要望의件

二、電信料金並 電信取扱時間을日本內地同樣으로改訂要望의件

三、相當한理由업시 着荷地에서荷爲替에對한 延滯日은買手方에서負擔方要望의件

四、玄米檢査를止味重量制의 改正을 當局에 要望의件

五、道內地方需要小口白米檢査를十石以內는 無檢査自由搬出許可를 當局에 要望의件

六、玄米의 水分一五%로 引下要望의件

▲附帶事業

一、農具展覽會

二、全國農産品展覽會

三、叺織競技大會 平南、平北、黃海各道에서 五組式出戰케함

四、包裝競技會

八月中貿易額 千二百八十萬圓

輸入、輸出이共增

八月中 朝鮮對外貿易은輸出이五百四十七萬二千三百八十三圓 前年五百十八萬五千五百四十二圓에 比하야 二十八萬六千八百四十一圓의增加 輸入은 七百三十[illegible]七千二百四圓으로 前年五百八萬七千八百六十六圓에 比하야 二百[illegible]十萬九千三百三十八圓의激增으로 總計 一千二百八十六萬九千五百八十七圓인바 輸出重要品은 米 小麥粉 砂糖絹織物 鐵 木材 粟 石油及重油 揮發油 作蠶生絲 石炭 鐵 天日鹽等이다

市街地計畫令 施行規則改正【二】

—第二章을改正施行—

第二 衛生保持에關한規定

一、建築物의 敷地에關한것

가、建築物의 建築面積은 原則으로 建築物의 敷地의 面積에對하야 十分의 七의比例를 超過할수업다 但地域의 指定이 잇슬때는 此比例는 住居地域에 잇서서는 十分의六商業地域에 잇서서는 十分의八로한다

나、建築物의 敷地는 그接하는 道路境界의 路面보다 노피하고 建築物의 床下의 地盤面은 周圍의 地盤面보다 이를 노피하지안흐면 안된다

다、建築物의 敷地가 濕潤한때浸水의 念慮가잇는때 又는塵芥의 類로서 埋立한때는 道知事는 그地盤面의 地揚高、建築物의 床盤의 改良等에 關하야 必要한命令을 發하고又는處分을할수잇다

라、建築物의 敷地에는 其敷地內의 雨水及汚水를 排泄又는 處理할에 適當한 設備를하여야한다

二、便所、井戶等에 關한것

가、居住의用에 供하는 建築物에는 그敷地內에 반드시 便所를 設치안흐면안된다

나、在來의 汲取便所에 對하야서는 特히 不潔치안토록 糞尿槽、尿桶及糞尿管과 其上口周圍는 耐水材料로서 이를만들고 便所의 床下는 耐水材料로서 他部分과 遮斷하고 또 汲取口는 密閉할수잇는 裝置를하고 地盤面으로부터 〇、一米以上의 高의곳에 이를設하고 直接道路에 面케하야서는안된다

다、便所、畜舍等으로부터 排出하는 汚物은 適當한 處理槽를 設하는 境遇外 道知事가 指定하는 下水道가아니면 이를 放流할수업다

라、井戶와 便所 又는 汚物溜와의 距離는 各五米以上으로하고 또 井戶側은 地上水의 浸透를 防하는 構造로 하지안흐면 안된다

마、浴室、流場 其他 常時水를 使用하는 場所는 그地盤又는 床을 耐水材料로서 築造又는 被覆함을要한다

바、建物의 道路에 沿한 지붕 露臺、庇等에는 適當한軒樋及竪樋을 設하고 下水溝에排水하는設備를하지안흐면안된다

三、採光換氣에關한것

가、居室의 天井高는 二米以上으로할것 但 溫突에 잇서서는 이를一米八以上으로한다

나、床 又는 床下에「콩크리」등 即其他 適當한 防濕設備를한 境遇外 床高는 〇、四五米以上으로하지안흐면안된다

가、床이 木造인때는 其 床下에는 適當한換氣設備를할것

나、地階의 最下階의 居室의床 又는 其床下는 耐水材料로서 만들고 壁體及床下에는 適當한 防濕設備를 施設하지안흐면 안된다

다、居室에는 室面積의 十分의一以上에 相當한窓 又는 이에 代할採光面을 設하고 또 一以上에는 室面積의 二十分의一以上에 相當하는 面積을 解放할수잇게할것

라、軒、庇、陽臺 其他 顯著히 居室의 採光 또는 換氣를妨害하는것이잇는때 又는 衛生上 特別한 必要가잇다고 認할때는 道知事는 前項의 採光面을 增大할수잇다

마、建築物의 高는 住居地域內에잇서서는 二十米 住居地域外에잇서서는 三十米를 超過할수업다

바、建築物의 各部分의 高는 其部分으로부터 建築物의 敷地의 前面道路幅의 對側境界線까지의 水平距離의 一倍二分의 一以下로 前面道路幅員의 一倍二分의一에 八米를 加한것으로 限度로한다 但 住居地域內에잇서서는 一倍四分의一으로한다

四、道知事는 建築物에 對하야 防火、防蝕 其他防疫上 必要한 設備를 命할수잇다

第三、保安에關한規定

一、道路及建築線에關한것

가、建築物은 特別한 事由가 잇는 境遇外 其敷地가 二米以上 道路敷地에 接하지안흐면 이를 建築할수업다

나、建築線은 道路幅의 境界線이다 그러나 特別한 事由가잇는때는 道知事는 따로 建築線을 指定할수잇다

다、建築物은 그 地盤面下에 잇는 部分外는 建築線으로부터 突出하야이를建築할수업다

라、朝鮮總督은 市街의 計畫上 必要다고 認하는때는 建築線에 面하야 建築하는 建築物의 壁面의 位置를 指定한다

마、建築物의 出入口及窓의 扉은 道路境界의 路面上 三米以下에 잇는것은 開閉의 際라할지라도 建築線으로부터 突出하지안는 構造로하지안흐면 안된다

바、計畫令 第二章에잇서 道路라稱하는것은 幅員四米以上의 道路及 幅員四米未滿의 道路로서 土地의 狀況에 依하야 道知事가 認한것을 云한다 그리고 行政廳에서 新設又는 變更計畫道路가잇서이를 告示한것도 道路로 看做한다

質疑

(質疑는一回一問으로簡明하게)

問 小生이 化粧的으로 製造하는 鯨油 或 化粧品 其他 製造法을 배우고자하옵는데 京城에 敎授하는데가 잇삽는지요 잇사오면 時日은 얼마나要하며 그에對하야 諸般費用은 얼마나 되는지요 또는 化學工業品原料部賣商으로 信用잇는 商店을三四處至急히 下敎하야주심을바라나이다 (湖南一讀者)

問 近來에 速製醬油法이 잇다하오니 該法으로製造하면 佳味가잇하오며 또는 害毒이 無하오지요 아미노이나 鹽酸은 무슨 原料로하야 製造한다하오니 그製造法과 原料販賣店住所及店名을 下敎하여주옵소서 (咸鏡山城鐵業 大街許北 一讀者)

答 所謂 速成醬油는 大豆等을 鹽酸으로 分解하여서 製造한 所謂 아미노酸을主成分으로 製造한것인데 害毒은無하나 風味는 不良하외다 原料「아미노」酸販賣店은 京城府京町四〇 辻村藥助京城支店 그러고速成醬은 醋酸三% 溶液을 着色加工한것이외다

均一店新經營法 (八)

梁基哲

十錢均一店의店鋪

店鋪의 外形은 될수잇는대로 近代的 設計로 하는것이 조켓다 그理由는 十錢均一店은 進步的商人이 아니면 經營해나가기가 어렵고 進步的商人의 衣飾으로서도 近代的色彩가 必要한것이다 더욱이나 十錢의 商品이라는 一種의「싸구려品」을店舖의華麗와 現代美로 調和식힐 必要가잇다

더욱이나 十錢店은 普通小賣商店과 달러서 大量販賣를 絕對必要로하는故로 商店街에서 斷然 어떠한 特別한 個性을 가진 店舖가 아니여서는 안된다 그다음은 店舖의 面積이다 十錢店으로 第一適當한 店舖의 널비는大體로 七坪半 程度부터十五坪以內가조흘가 한다 그리고 或時 下層과 二層을 全部다均一品 買場으로 使用하는店이잇스나 下層만하는것이 能率이더 나가지안흘가한다 以上으로서十錢均一店의 場所 店舖의 外形 面積等을 旣述햇다

이제남은問題는「케ー스」와「스탠드」의 配置를 엇더케 할가하는데잇다 店舖의構造는 아주簡單하게 하는것이 原則이다. 店鋪는 原則上으로 陳列窓가튼것은 업서도조타 그리고 入口뿐만아니라 陳列全體가 解放的이 아니면 안된다 (中略)

十圓均一의販賣方法

大量販賣 均一品販賣에잇서서 第一먼저 생각할것은 싸게파는 問題이다

米國서 웰스店의것이 싸다는 것은 十仙二十仙의 均一이기때문에 싸다는것이아니다 市場에서 十二仙 十五仙하는 것을 十仙에팔게되고 二十五仙二十七仙하는것을 二十仙에팔게 되는故로 싸다는것이다 米國의 엇던 都家의 店主는 이런말까지 하고잇다『웰스店의 商品은 우리들이 工場에서 買入하는 原價보담도 싼 小賣價格으로販賣한다』이만큼 均一品 價格이 싼것이다

이싼것은 어데서 나왓슬가 이것은 곳大量生産과 大量販賣이다 數十數百의 連鎖店이 大量販賣를 해주기때문에 大量注文으로서 大量生産을 할수잇는것이다『朝鮮의웰스』를 꿈꾸는 諸君이잇다면 恒常엇더케하면 大量販賣를 할수잇서서 참으로 싼 商品을 내놀수 잇는가를 硏究하고 實行하지안으면 안된다

販賣서ー비스

十錢均一店의 店頭販賣方法은 普通小賣店의 顧客이 店內에 드러오면 꼭『어서오십시요』『무엇을 드릴가요』 이럿케하는것이 公式化되여잇다 싶히 하고잇다 그런데 十錢店의 손님의 써ー비스는 업서도 조타는것이다 써ー비스가 업는 써ー비스라는것이 十錢店에는 適用되는것이다 그것은 均一店이라는 先入見을 누구든지 가지고서店內에오게됨으로 一一히써ー비스 하는것은 스피ー드化 其他로보와서도 귀찬타는感까지 이르키게되지도 모름으로 自由放任主義에 맛기는것이조타 그럼으로 婦人이나 兒童이라도 이것을經營할수잇다는 理由도된다

그리고 高島屋에서 實行하고잇는것과가티 손님이 物品을사고집흐면 그物品을 直包裝臺까지 가지고와서 現金을 내노면 包裝해주게 하는것이 조타 이것은 人件費其他의 能率上만흔 關係를 가지고잇다 前述한바와가티 十錢均一品은 利益이 적은것이다 단지 資本回轉率이 조흔데에 唯一한 目標를 두는故로 될수잇는대로人件費를節約하지안으면 안된다 十坪以內의 店鋪에서는 카운타에 一人包裝者가 一人包裝監視及 商品整理者가 一人合計三人만잇스면 充分히販賣能率을낼수잇다

다음에 正札과쇼ー카드(說明票)는 엇지할것인가 아모리 十錢店에서 파는商品이라고해도正札은 꼭붓치는것이 效果的이다 이것은 그商品의 評價를 增大식히는 作用을 해줄뿐아니라널리 宣傳的 效果까지도 加하게 되는것이다 더욱이나 十五錢均一 二十錢均一의 商品까지든 商店에서는 絕對로 必要하다 正히 正札을 붓치기가 困難한때에는『쇼ー카드』라든 꼭 必要한것으로 그文句는『무엇이든지 十錢입니다』『골라잡어 十錢입니다』等을 넷는것이 조타

꼿흐로 하나注意할것은 亂暴 物品의 整理이다 十錢均一은 손님이만코 好奇心으로 와서 보는 손님이 만흠 實際의 購買者도 貨物찾기가튼 氣分으로 物品을 뒤적거리게됨으로 陳列商品이 破損되기쉽다

더욱히 玩具部가튼데에는 아해들이 드러와서 작란들하게되고 뒤적거리는수가만흠으로 人形의머리가 떠러지든지 自動車의다리가 부러지든지 하는수가 往往잇다

이런것을 그대로 陳列해두다가는 손님은 사가지안흠뿐만아니라 이것이 잇기때문에 다른商品도 이와 同一視되기쉽다 十錢均一品의 損傷品은 거저 판다든지 廢物同樣으로 薄利의장사로서는 좀 원통한노릇이지만 이것이 생기는대로 斷然 即時에 整理하지안으면 다른商品 全體까지 損傷되는것으로 생각되기쉽다

十錢均一店의 宣傳方法

十錢均一店은 商品關係上 一人의 손님에 一時에 多量의 消費를 求하기는 어렵다 그럼으로 大多數의 손님을 特히 必要로한다 그러기 爲해서는 充分히 宣傳하지안으면 안된다

더욱이 그宣傳方法은 充分히 自己店의 存在를 알니는 特異性잇는 宣傳方法을 選擇하지안으면 안된다 普通店서 利用하는 散布廣告 新聞折入廣告 新聞雜誌廣告 樂隊廣告等은 勿論 許하는限 努力하지 안으면 안된다 其外에 簡單한 十錢均一店의 店舖그自體가 偉大한 宣傳力을 가지게 特徵이잇고 明朗性이잇게 改造하지안으면안된다 最小限度로 看板 하나를 맨들어도 現代的色彩가 잇고 獨創的 訴求點이 잇게 꾸미지안으면안된다

옛날부터『싼것이비지떡』이라는 말이 잇서서 사람들의 마음속깁히 뿌리백혀 잇는것을 빼어除去하는것도 十錢均一宣傳의 한目標로 하지안으면 안된다

『싼것이 비지떡 그것은 옛날말입니다』

『싼것을 잘 사는것은 主婦의 義務』

『살림에는 눈이보배 싸고 조흔 十錢均一店』

宣傳이 第二 『그까짓 十錢으로 무엇을 살것이가 어디 엇던지 알아보자하는 사람들은 한번만 ××町 〇〇十錢均一店을 지나가시는길에 들려주십시오 사시지안어도 좃습니다 보시고 가기만 해도 고맙습니다』

이 한 文案을 넘어서 實際하는것도 조타 十錢均一店은 무슨手段을 쓰든지 人氣를 이저서는 안된다 人氣가 업서지는날 그 均一店은 죽는다고 꾸준한 宣傳 奇拔한 宣傳을 잘 할수잇는 이것은 結局 十錢均一店 經營者의 手段과 努力如何에 달려잇다

鑛業權設定·移動

◇鑛業權設定

登錄番號	鑛種	鑛區所在地	登錄月日	鑛業權者住所氏名
二二〇二六	砂金	平南德川郡蠶上面	八月十四日	平壤府眞香里 代表者金鳳麟 順川郡北倉面 金東旭
二二〇二七	金銀鑛	同平原郡東松面	同	平壤府新倉里 代表者朴文燮 [illegible]
二二〇二八	金銀亞鉛鑛	全北茂朱郡赤裳面	同	大邱府明治町 金悰昱
二二〇二九	金銀鑛	咸南長津郡北面	同十五日	長津郡郡內面 代表者李永國 同邑下里 具然植 同中南面 徐永[illegible]
二二〇三〇	同	忠北鎭川郡梨月面	同	天安郡成歡面 堀內虎太
二二〇三一	同	忠南保寧郡嵋山面	同	禮山郡禮山面 朴弼來
二二〇三二	同	同洪城郡結城面高道面	同十六日	瑞山郡海美面 代表者申說均 淸州郡江外面 [illegible]處慶 瑞山郡海美面 韓基泰 淸州郡江外面 權容元
二二〇三三	黑鉛	平北江界郡漁雷面	同	新義州府濱町 安田豊治
二二〇三四	金銀鉛鑛	全南順天郡月燈面、西面、雙岩面	同	順天郡順天邑 金鍾崙
二二〇三五	鐵滿俺鑛	慶南東萊郡北面、東萊邑	同	釜山府本町 代表者玉井丑松 同富平町 池田欽一
二二〇三六	金銀鑛	江原平康郡高揷面	同	平山郡細谷面 南宮樑
二二〇三七	同	平南寧遠郡大興、新城面	同	德川郡德川面 代表者李秉容 同邑 李[illegible]完 平壤府碑[illegible]九里 金養根
二二〇三八	同	黃海安岳郡大杏面、銀紅面	同	鎭南浦府碑石里 代表者金[illegible]植 信川郡弓月面 羅相燮 安岳郡安岳面 李秉燮
二二〇四一	同	忠北永同郡楊江面、龍化面	同十七日	大邱府幸町 三輪定雄
二二〇四二	同	平南寧遠郡新城面	同	平壤府八千代町 代表者山崎寶 寧遠郡新城面 仲宮市 咸興府朝日町 金斗高

◇鑛區合倂에因한鑛業權設定

登錄番號	鑛種	鑛區所在地	登錄月日	鑛業權者住所氏名
二二〇一五 (舊登錄第三一〇一、三一〇二、三一〇九、三二一〇、六六〇〇、九四二六號)	砂金	平原郡東岩面、南花面、順安面	八月十三日	東京市芝區田町 淺野總一郞

◇鑛業權移轉

登錄番號	鑛區所在地	登錄月日	鑛業權者住所氏名
八三〇三	咸北鏡城郡朱乙溫面	八月十四日	仁川府山手町日鮮鑛業株式會社
一〇九五〇	全北金堤郡金溝面	同	金堤郡金堤邑 朱相烈
一一七九六	京畿廣州郡西部面	同十五日	京城安國洞 趙麟植
一一七六八	慶北盈德郡達山面	同	京城府本町朝鮮製鍊株式會社

◇鑛業權消滅

登錄番號	鑛區所在地	登錄月日	事項
三一〇一	平南平原郡兩花面東岩面	八月十三日	鑛區合倂
三一〇二	同	同	同
三一〇九	同兩花面	同	同
三二一〇	同兩花面順安面	同	同
六六〇〇	同	同	同
九四二六	同兩花面順安面東岩面	同	同